明治卅九年十月廿四日第三種郵便物認可
中華郵政局掛號認爲新聞紙類
大同二年二月七日　THE SHENG CHING SHIH PAO　（日刊）　星期二　第八千二百六十九號　（一）

盛京時報

陰歷一月十三日
昭和八年二月七日

發行人　染谷保藏
編輯人　菊池貞二
印刷人　東　光明
發行所　盛京時報社　奉天隅田町九番地

支社
大阪堂島濱通一丁目
哈爾濱道外
大連榮町二番地
新京祝町二丁目

論說

故宮古物之南遷（傲霜庵）

羅文幹曾曰。個人之於遺失物。雖深夜猶且點燈搜索。況如許之東北半壁。豈任其失落。置之不顧哉。竊以爲失落生於轉徙之間。所以自重不動者。並無失落之患也●黨人愛黨不愛國。以千年國都。擅自南遷。軍閥爭權不顧國家。忘卻邊防重責。得意入關。是雖謂爲失落。其實不啻放棄矣。一旦業經失落之後。蔣張（學良）羅等。倉皇點燈。暗中狂呼。無奈爲時已晚。恐歷萬劫而不復！

如今點燈搜索滿洲之南京政府。此次移動北平故宮古物。俾其南遷。是亦演成失落之第一步耳。先是。南京政府。竊恐華北古物投合肥或入於日人之手。遷徙南京。夫蒼然之一老夫。移動很容易。縱令其於轉徙之間。惹起失落。其損失亦可知耳。至北平故宮古物之移動。則非如此之簡單。所以影響所及。釀成物論。平津各界。反對之聲。甚囂塵上焉。

據北平消息。稱南遷之故宮古物。第一批有文獻古物。瓷器字畫。及四庫全書。共三千箱。裝置完畢。（據另一消息稱第一批南遷古物計銅器三百餘箱並四庫全書在內）有於卅一日起運之說。由此以觀。現下似正在陸續輸運之際。過寧運滬之日。不致大半失落。則幸甚。在未轉徙以前。去年已有一部分之失落。況開始遷移後之今日。誰能保其無失落乎●後年中國人士。雖點燈搜索。恐將不知下落。

故宮古物起運消息傳播以後。平市各團體。表示極力反對。謁見市長周大文。設法阻止。又北平市各自治區公所。已發告國人書。略云。此次南徙故宮各物。目前如何妥愼保存。將來如何運回故宮。是否不再續運。殊難憑信。倘有變賣抵換分散及種種危險損失。應由政府負其全責。北平繁榮。以古物爲生命。若失所恃。繁榮絕望。亦惟政府暨主張遷徙諸公有以致之。惟小民方面之此種反對運動。在軍閥黨人堅決意志之前。果有幾何効力。則爲疑問中之疑問耳。北京大學文學院院長胡適先生。亦異常反對。略謂余不贊成遷移之舉。第一。因在國際人士監視之下。未必有人敢破壞文化古物。第二。因故宮古物數量極鉅。遷移頗非易事。譬如遷移五千箱。在途中要是損失五箱。或萬一再遇如臨城劫車案時。則責任誰負。第三。因余深知在南京上海。均無適當地方存儲●故余意以爲非萬萬不得已時。決不應輕於遷移。如必須遷移　事先亦應有充分準備。最好中央在上海南京先籌備兩個博物院。將故宮古物中之重複者。遷移京滬兩博物院陳列。事較輕而易舉。若全部遷移。大可不必云云。其所言皆中肯綮。不妨謂爲反對論中之極妥當者。蓋保存文化古物。無論東西。爲文明國人共通性。歐戰一役。德軍蹂躪比利時。英法宣傳謂博物館慘遭破壞。所有古物被搶一空。實則德人尊重文化之心。較諸英法人。無甚軒輊。對於一切文化古物。並不取一物。毀一物。是亦曾游北京所親眼目睹而不禁驚嘆者也。今日遷徙北平古物之中國偉人諸公。以或遭日軍破壞爲口實。然前例具在。當瀋變勃發時。瀋陽故宮博物院。果失一物。損一物？當時不但絕無損失。且嚴重保存。安然無恙。今猶如昔。惟南京政府。曾乘機宣傳。謂瀋陽爲日軍所破壞。紀念碑被毀。古物被掠。一時歐美以爲事實。然及後日眞相明瞭。對於憑空揑造之宣傳一笑置之。胡適以爲文化古物。可免破壞者。亦未始非熟悉個中底蘊之結果也。

胡適之患途中損失。恐臨城劫車案之再演。屬於當然之事。然在大盜竊權之今日中國。所可憂者。不在彼而在此。換言之。不在胡匪之豪奪。而在當路之巧取。保存古物之苦心。無若胡適。而胡敢斷言南京上海。均無適當存儲之地方。夫無適當存儲地方。而先趕速起運。令人難解當局命意之所在。以致外間益滋疑竇。去年有古物移洛之說。比諸今日之運滬。言之成理。若以運滬爲安全。則置平固爲安全。移津亦爲安全。至平津均爲不安。滬獨爲安全之理由。則雖百方索解而不可得。或日黨人軍閥之注目於故宮古物。已非一日。此次運滬之事。確爲計劃的。今乃圖窮匕首見耳。當局對於此說。恐亦將無辯解之詞！吾未遑惡當局狡獪。轉不禁爲古物前途危也。

英人斯坦因爲介紹中國文化之世界的支那學者。去年爲探究古物起見。游歷新疆。經中國謂爲不容古物外溢。驅逐出境。美人安德利烏士博士。所率之外蒙探險隊。歷來貢獻考古學。誠匪淺鮮。去年欲再度入蒙。而亦爲中國拒絕。憤懣返國矣。中國吝邊境土中之物如彼。而今不重故都中心之古物如此。豈非一大笑話？昨是今非？今是昨非？中國袞袞諸公之意　眞不可解！

杜威教育思想與中國教育前途

張佛泉

近來見到國內報紙上時常有人談教育問題　我現在願就我個人見及的，同國人討論一下，希望能供給一個新的觀點，

我們常常聽到人講　美國教育，尤其是杜威教授的教育哲學，對於中國教育影響極大　但這話在美國教育學者、或杜威教授自己聽來，肯不肯與以正面的承認，恐怕正有問題，至少，杜威教授的教育學說得到了怎樣的了解，我國人一般教育思想與杜威學說能吻合到何種程度，恐也正是疑問、

（一）

我最先要指出的是，杜威教授在教育思想上的貢獻　大部份是在方法論一方面，你不要輕輕被他騙過，以爲他的學說是一種德謨克拉希的理想，他講的是 Democrate Education　但在背後最重要的卻是個教學法、

杜威教授的教育學說最重要不過是幾點，他主張我們須習作而學，Learn by doing　他主張題材與方法，目的與技術應打成一片

杜威教授由「作而學」一意出發　同時推出幾種次要的論點　他講環境教人『我們永不直接教授，我們祗藉環境間接地誘導』這是他最重要的話　在中文「授」字恐怕是杜威最不喜歡的，但他卻一定極歡喜「循循善誘」之「誘」字，在英文中，我們並遇不到杜威先生用一個像「誘」字這樣妙的名詞，然而我們卻敢說，他在教育原理上的供獻　卻不外這「誘」字

所以他以爲甚麼東西都不能「拍」入，「强」入或灌入學生的頭腦，先生祗告訴學生說火燒手是痛的，學生聽到祗有當作「耳旁風」，或是「不關痛癢」是因爲那句話是由聽官聽來的，在觸角上沒有絲毫印象　當然是「不關痛癢」你若打算使小學生知道火燒手是痛的，

識，是不能賒賬的，祗有現欵才能買得新鮮的知識　這一點也可以說是他整個哲學中最重要的一點，

在心理學上，杜威的『環境教人』學，很有些機械論的色影，或更不客氣地說至少前一半有後來所稱爲『行爲派』的味道，專你放入一種環境，你自然就要有相當適應，給你一種刺激，你自然就會有相當的反應　你有適應，有反應　便是學得了眞知識，

因此　教學最妙的方法，便是給學生預備下一個環境，給他一種刺激　誘他自動地去作讓他自己去學

（二）

其次我所指出的，杜威教授的教育學說並不是主張教育不要目標的

杜威教授雖已年愈古稀，但他也許氣極了給你兩個嘴巴，爲教育而教育的一句話，最容易使人誤解，

教育背後決不是沒有目的，教育是一是種工具　永是一種工具，牠是延續人類的文明，推進人類文明的工具　即不從超教育的觀點來看，而祗就教育自身來看　那我們立刻也可以見到，在教育的方法中，亦必含有一種理想　教育至終是教育，教育至終是人們對於自己行爲的有意識的控制，

德首相希特勒之抱負
假余以四年歲月
倘不得鎭亂則甘受酷刑

柏林訊云　德國新首相希特勒氏　于二日會見新聞者、披露其抱負　略謂　德國現只有兩途耳，即揭共產黨赤旗乎，抑或復古乎，余將採取後者，世界各地報紙目余爲好戰的演說家此說可謂爲不知余眞意之所至如煽動排外思想的演說，於過去十數年間未曾有一次之試行，今後德國外交政策，以和平爲主眼　戰爭如何消費人力及金錢，在全世界國民中德國國民恐有最深切的認識吾等德國國民希望和平同時要求與他國民置於均等地位德國四年計畫與國會議員任期一致，大戰後十四年間，全德國被共產主義馬克斯主義蹂躪，結果惹起現在之混亂狀態，爲救如此之混亂狀態計，宜假余以四年之期間，俟其期間後　倘歸失敗，則余甘受十字之酷刑余以如此決死的覺悟與自信，方就任爲首相云云，

蘇俄紙荒
鮑羅廷大受累

莫斯科訊云、蘇俄近年常患紙荒，社會生活及文藝界頗受影響　全國之印刷業悉依紙荒之支配，凡必要之教科書工業書及宣傳書均儘先印刷，次要之小說戲劇詩文等則或緩印或少印，普通信紙信封由若干郵局代售，購者同時須購郵票一枚，否則不許，私人通信爲節省信箋計　每寫於廢紙之背面，或報紙之邊上，報紙及雜誌多自動減縮其銷數、不甚著名之報紙往往突然將篇幅縮小，平常四版減爲兩版　各政府機關對於紙之使用均有限制，據云紙荒之原因係各新營紙廠之辦理不善，及外國紙之輸入斷絕，爲五年計畫之一部分設在分伏爾加河上之巴拉喀巴造紙公司，因出貨不佳，大爲輿論所抨擊，在一年前，該公司經理爲鮑羅廷氏，旋因受人指摘而辭職，現鮑氏任莫斯科日日新聞主筆亦常遭紙荒之麻煩云，

華俄密約
正式訂約前之通商辦法

天津專訊　中蘇國交回復以來　蘇俄駐平商務官撤拉曼氏，與平津總務商會間，所有秘密協約　全文探悉如下　本商約迄中蘇兩國政府間訂正式通商條約有效　兩國貿易條件，訂定如下、

（一）蘇俄貨物、石油　木材綿布，五金，綿紗，皮革，化學原料，化粧品等各項　於一九三三年初由蘇俄側運到北部中國、

（二）中國貨物，茶類，糖類石炭，棉花，各種鑛產物，生皮及各種土產物　以上各貨物於一九三三年二月初　由民國側分行輸　於蘇俄　至對於經由內蒙古而交易之貨物，由蘇俄商務主任辦事處發給執照凡有此執照之貨物，准與蒙古政府管轄區域間之交易，但此時應納稅欵　須照蒙古政府所布告之條例、

（三）蘇俄產石油，既因與中國人張英華間有成立五年繼續販賣契約　故石油販賣特權，在此期內不含本商約，俾使張英華自由處理，但張英華必須加入有組織機關，與之協助辦理、

（四）本商約以謀中蘇兩國商人相互疏通感情爲目的，故有設置商業中心機關，使之指揮一切事項之必要，乃組織中蘇華北貿易委員會，該委員會由華北各地總商會及紳商推薦之代表五名　由蘇俄商務主任辦事處推薦之代表三名，共同組織之、

（五）委員會　組織費　及經營費，由中蘇貨物交易額扣除定率撥支，但尚爲不足時，由中蘇雙方分攤之云，

闊宴
桌布長七里　客人十六位

馬德里訊云、西班牙京城爲招待新選國會議員舉行盛大宴會，共用麪包一萬二十塊，雞蛋一萬三千個，小雞一千五百個，紅白酒三千五百瓶，香檳酒一千五百瓶，其他酒六千瓶，侍者三百人，桌布長七里而客人只有十六位云，

楊杰抵北平

北平訊云、陸軍大學校長楊杰，日前由平搭平浦快車來平，北平財政會常委胡若愚同車由京北返，於昨日上午十一時九分抵平，軍委分會代委員長張學良派副官組長徐英等到站迎迓，楊氏出站後，即往西城興隆大院私邸休息，擬日內晉謁張氏，記者於楊氏抵宅後往訪，據楊氏談稱，陸軍大學自去歲南遷，北平故址尚有未完事務，本人此來，專爲辦理平方結束事宜　略事摒擋，即行返京云，

大連汽船出帆

△青島上海行（上午十一時開）
奉天丸　二月　七日
大連丸　二月　十日
長春丸　二月十三日

△天津行（天津溯航）
天潮丸　二月　五日
長平丸　二月　八日
濟通丸　二月　十日

△龍口行
龍平丸　二月　日

△芝罘青島行（下午六時）

△基隆高雄行
山東丸　二月　八日

△長崎基隆高雄行
山西丸　二月十七日

△新瀉伏木敦賀行
河北丸　二月　七日

大連汽船株式會社
專屬貨客經理店　永和公司
大連市敷島町六番地
電話七二七五番　七八六八番
阪神航路專屬荷取扱店
大連市須磨町六〇番
澤山兄弟商會
電話長五二六六番　四六八一番

大阪商船出帆

△開往門司神戶大阪（上午十時開）
香港丸　二月　六日
烏蘇里丸　二月　八日
亞米利加丸　二月十二日
烏拉爾丸　二月十四日
哈爾濱丸　二月十六日

△開往天津（到塘沽止）
河南丸　二月　八日
武昌丸　二月十五日
貴州丸　二月廿二日

△開往上海福州基隆高雄（下午三時開）
福建丸　二月　九日
盛京丸　二月廿一日

△船票發售處
滿鐵沿線各站及各埠日本國際觀光局
車船連運票（往復票火車減二成輪船減一成通用期限兩個月）大連門司神戶（司輪船票（買往復票返程票價減二成通用期限參個月）發售
△專屬貨物代辦處　各地國際運輸會社
大阪商船株式會社　大連支店

阿波共同汽船出帆

△開往芝罘威海衛青島（下午七時開）
廿六共同丸　二月　八日
十六共同丸　入渠中

△芝罘威海衛仁川
廿六共同丸　二月　五日

△開往大連
長山丸　二月　四日

△開往仁川鎭南浦
長山丸　二月　九日

△開往芝罘
十八共同丸　二月　六日

阿波共同汽船會社　大連支店
大連市山縣通
電話　五〇〇一番　六八九一番

學生帽子專門
多量生產　品質本位　廉價發賣　帽價可從　尊意訂做　亦可倫蒙　惠顧竭誠　歡迎
奉送型錄
大阪市南區高津壹番町　松屋町筋
武文官　各學校　青年團　製帽商
清水義商店
電話南六七二九番

徵求意見

一、散在民間槍械子彈應如何整理取締
二、青紗障起時用何方法使匪患不再發生
三、胡匪肅清以後應用如何清鄉法制使民安居樂業

以上三項於國利民福有密切關係在野不少明達之士如有熟悉鄉情具有卓見者於二星期內按照各項擬具書函逕投奉天省清鄉委員會收受以備採擇藉收廣益之效并擬擇優錄用餘者恕不答覆

王茲棟啓

宋叔生緊要啓事

逕啓者長子大澂現年十八歲四川萬縣人於本年一月七日離黑龍江本宅九日由奉天來函內稱他處升學其志可嘉惟未言及赴何處且帶欵無多余與爾母就慮成疾望爾速將現住地址函知以便滙寄學費而備川無應任盼禱

滿洲中央銀行奉天業字總支行　廣告

開設年月　大同元年七月一日開始營業
業務要項　專營各種存欵放欵匯兌貼現及普通商業銀行一切業務
總行所在地　長春
本總支行所在地　奉天省城大南門內路西
電報掛號　九九九九
滿電話　通綫　二五六〇　四五六四
直綫　經營室四六五七　營業室四六五八　傳室四六〇七
日長途電話　營業室三七九七　營業室二四五八　經理室三〇七三
所屬各支行所在地　哈爾濱、長春、大連、營口、安東、開原、四平街、公主嶺、撫順、吉林、綏化、雙城、黑龍江、山城鎭、遼陽、
本總支各行營業時間　自三月一日起至十月末日止每日午前九時開辦正午十二時止（新）午後一時開辦下午三時止辦星期六午前九時開辦正午十二時止
自十一月一日起至二月末日止每日午前十時開辦午後一時止辦星期六午前十時開辦午後一時止辦

哈爾濱電信學校通告　第二號

爲通告事查本校招考通信班新生業已分別評定甲乙茲將錄取各生姓名開列如左

計開

正取四十名
于廷文　郭仲堅　李纖豐　李克豐　于凌海　沈雲蘊　趙榮樹
甯振儒　劉志荃　葛蔭身　白光萃　李德音　劉玉璠　韓玉書
胡惟馨　李義仁　盧希儒　鄧文奎　王顯徵　黃在中　賀永海
王福祥　李天聰　孟廣和　何錫百　于振鵬　楊成粱　韋書鐸
王希賢　唐庸　龔金華　潘培炎　金玉琛　金萬裕　曲成新
趙錫嘏　宛中堂　于守仁　高成文　閻長嶺

備取十七名
趙英敏　王蘊臣　蕭再生　崔治安　李德馨　劉鐵生　孫萬慶
魯連發　戴文忠　成震堯　丁耀鈞　李秀德　黃家箴　趙德豐
隋景芳　王長春　于文渤

以上正取各生定於本月十三日口試並檢驗體格各生務於是日上午十時齊集南崗醫院街哈爾濱電政管理局聽候檢驗屆時不到即以備取各生依次遞補特此通告俾衆週知

大同二年二月二日

奉山鐵路局車務傳習所電報班招生簡章

一、宗旨　本班以造就電報技術人員傳備本路應用爲宗旨
二、額數　正取四十名備取十名
三、期限　本所學期以六個月爲限但因路局需材情形及學生成績得縮短二個月以內之期限
四、資格　凡在十七歲以上二十三歲以下身體健全素無嗜好具有初中畢業或同等學力並粗通日語者爲合格
五、考試科目　一、體格檢驗　由本路皇姑屯醫院醫官檢驗之　二、學科試驗　漢文，日文，算術，
六、報名期限及手續　報名期限自廣告之日起至二月二十三日截止報名時應交本人最近四寸半身免冠相片二張並交報名費國幣一元（報名費錄取與否均不發還相片未錄取者發還）
七、考試日期　一、檢驗體格　二月二十五二十六兩日　二、學科試驗　二月二十八日（自帶筆墨）
八、報名及考試地址　報名在本路車務處運轉課，考試在本埠工業區前交通職業學校即本所校舍
九、在所待遇　學生在傳習期內免收學費所有書籍筆墨及宿室等項均由路局代備免收費用並另給膳費每人每日大洋六角
十、畢業待遇　學員畢業後派充本路電務員生其薪水按照在所考試成績分爲甲乙二等甲等月薪三十元乙等二十五元服務滿一年後擇優陞職加薪
十一、退學限制　學生由畢業後服務之日起計算以三年爲義務年限在該年限內因過開革或自動辭職者須照章賠償學費又在傳習期間內因前項緣由退學者亦須照章追繳學費及所領津貼
十二、取保　學生於榜示錄取之後須塡具志願書並覓具本埠殷實商家或本路職員二人以上之保證書呈交本所檢驗認可後方准入所

奉山鐵路管理局車務處車務傳習所

錦縣電氣股份有限公司啓事
啓者本公司茲有緊急事務待解決特定於三月一日召集董事會議三月三日招開股東會議查歷年董事會期均在三月十五日股東會期均在四月一日茲以要務待決不容延緩用特提前招集務請衆董事股東屆時駕臨與議爲盼特此登報通知即希垂鑒

奉天紡紗廠佈告
本廠定於陽歷二月十五日上午十時在本廠開股東會務希各募股機關推定股東代表屆期蒞臨爲荷

鮑紹博啓事
啓者鄙濫芋盛京時報駐大連記者於茲已逾三載對於本工毫無補益今因他就已經辭退該報記者職責嗣後於該報發表新聞及任何事項均與鄙無涉特此聲明免致混淆此啓

營業品目
帽子、衛生衣、香皂、扇子、琺瑯鐵器、釦、膠皮靴襪棉製品、手巾紙製品、化粧品、雜貨、
仁丹本舖製品代理店
福助地下足袋
眞正白玉霜皂
苦林牌香皂
奉天小西門裡大街
囍　西尾洋行
電話一三五三番

長春萃文堂世記啓事
本堂於民國元年十月二十一號領得長春興業公司興字第二十四號房股票一份計鉛蓋脊房五間已事變遺失除向興業公司聲明作廢外此後無論落於何人之手概作無效特此登報聲明

肺病吐血去根藥出世
發明肺癆醫士趙美忱大夫
肺病一症爲人類之大敵本醫研究此症懸壺省城二十餘年去根藥方得自祖傳啱治青年一二三期以內肺病久癥成癆各大奇異五癆七傷咳嗽氣短經年不愈大口吐血痰中帶血咳嗽痰喘肺癰肺痿時犯時止者不分遠年近日服他藥無効者速來本醫處檢查新法診斷定期去根負責不犯外城函詢各症附郵六分即覆門診午前出診午後
診病所大西關月窗胡同門牌一七二號
精業堂趙家理肺藥房謹啓

注意
包治各種鼠瘡瘰癧
敬啓者敝人秉世傳之良方專治各種鼠瘡瘰癧百發百中神效無比無論年久日少一經敝人診治管保藥到病除定期保好永不再犯今爲普救患者起見特減價一個月請諸患者幸勿失此良機可也
奉天南市場大西旅館院內
王[illegible]臣謹啓

寫眞製版
網目銅版　亞鉛凸版　平版
敬啓者敝所此次特由東京增聘優秀製版技師二名以迅速精巧爲宗旨努力應酬主顧仰祈加倍惠顧不勝歡迎之至特此登報聲明俾衆周知
奉天加茂町九番地
三友製版所
電話長二二〇四

東西兩洋
文房具
事務用品
一概俱全

高級萬年筆
奉天春日町一
內田洋行奉天支店
電話四六七八番

聯盟對日態度和緩 和協手續果然有望

【日內瓦四日發電】十九國委員會、本日會議結果、決定向日本側再度提議、該提議係委員會最後的妥協案、是以期待日本側因聯盟容認日本最主要主張點之見解、表明受諾、因之廻避法律上乃至事實上適用第四項有許多疑義實施困難之冒險、爲期待和協手續前途之曙光、(國通)

【日內瓦四日發電】審議日本最終回訓、審議日本案之十九國委員會、于四日午前十時四十分開會、前後約亘二小時十五分鐘、繼續會議、就中審議日本案及一小時、其結果、委員會意見一致、以現在之形式、斷難受諾、決定拒否日本案、但委員會仍保留規約第十五條第三項和協手續交涉之餘地、並十二月十五日所開之十九國委員會決議理由書案中之二項、修正如左、

一、削除招請美俄條項

一、理由書改爲議長宣言、日本側對之、須享有保留所欲之自由、

日本以此修正、受諾十二月十五日之決議草案之場合、達到和協之意旨、故此旨向松岡代表決定通告、該案與日本案不同、但理由書爲議長宣言、結果、對于日本政府所頑強反對之理由書末項否認滿洲國之條項、及其他日本政府有異義之點、均得自由宣言矣、如斯依第三項解決全然絕望之和協手續、而今果然又轉爲有希望、(國通)

赤匪在陝省成流寇
陝南遭禍最慘終竄四川境

西安訊云、共匪此次竄陝、所到之處、焚燒搶掠、如火如荼、凡所加害於人民者、無所不用其極、其殘忍手段、駭在東南各省、已有所聞、陝民對之、早有深刻之認識、無不深痛惡絕、視之如洪水猛獸、故能與軍隊團結一氣、合力痛剿、使赤匪終不得逞、狼狽竄去、殊爲慶幸、按共匪由鄂西竄入陝境時、在去歲十一月初、始則勾結土匪、授以僞名義、命由雒南商南商縣等潛入、該匪大部、則由鎭安柞水一路而竄至長安縣屬之子午鎭等處、距省城僅數十里、其猖獗如此、頗堪髮指、後經省中各軍協力痛剿、始受重創、經由盩厔鄠縣一帶潰退、沿途又經過城固洋縣西鄉石泉鎭巴紫陽等縣、由紫陽鎭巴竄入川境、凡其經過各縣、地方上均備受蹂躪、玆將防剿情形、並各縣被害狀況探誌如左、

商縣　該縣境遼闊、地多山叢、共匪便於利用地勢、方其侵擾之初、係在去歲十一月十六日下午由該縣東鄉之滂峪口竄入、共匪徒一萬數千人、當因民團勢單、且子彈缺乏、難以防禦、拉林子賀家嘴等村、悵晚即被佔領、距縣、近三里許矣、該縣縣長陳鑄漢、即與駐軍武營長靖鄉等、召集士紳權商城防、軍民聯絡一氣登城守禦、並先期飛令各民團嚴加防堵詎該匪刁狡異常、竟於後晚(十七日)晚襲縣城、頑強進犯、嗣經防軍竭力痛擊、始行潰退、向縣南黎蓋子楊家斜等處逃竄、後經探悉、該匪即係中國農工紅軍第四方面軍總指揮爲徐向前、(山西五台人)所轄係匪軍第七十六師、人數槍支不詳、被擊潰後、沿途宣傳反動、擄掠旅客、焚燒建築、慘殺良民等殘忍行爲、筆楮難述、幸軍民均深痛惡絕、合力痛剿、未容其久擾、亦云幸矣、

柞水　匪共由商潰退後、十一月二十一日即竄到該縣所屬之曹家坪、復出沙溝進佔蔡玉窰銀盤溝等處、時距縣城七十里、遍處搜掠、該地居民俱已逃避、縣城附近居民、亦均聞風遠避、情況頗爲恐慌、二十二日、早警備第一旅王旅長志遠率部開到、進駐該縣之石鎭一帶、竄以防堵、乃該匪狡黠異常、聞風即又自北河出湯度各峪向嶺北而去、雖倖免鋒鏑、而該匪所過搜羅一空、人民損失亦不貲矣、

長安　該匪由柞水進竄頗速、省軍追踪進剿、不稍放鬆、詎料該匪意圖進竄省垣、於二十四日竟潛入長安縣屬之子午鎭等處、距省方四五十里、一時砲聲隆隆、省城亦可得聞、居民頗爲驚惶、嗣經綏署派第十七師及直屬部隊迎頭痛擊該匪、猶復頑強抵抗、血戰數晝夜、賴官軍沉着應戰、不顧犧牲、始行將該匪擊潰、斬俘極多、該匪受此重創、損失頗鉅、狼狽向盩厔鄠縣一帶竄去、惟地方所受之災害損失至鉅、據確報、共匪以民車載運食糧、搜羅殆盡、以柴草爝火取煖、焚燒一空、拉民負夫、因疲痛者、不可勝數、且對民間婦女任意侮辱、總計該縣第五區人民、因拉夫而逃避未回及斃命者、共計不下八百餘人、食糧被裝去不下數千石、牲畜無算現在各村哭夫吊子之音、啼飢號寒之聲、時有所聞、悽慘之狀、筆難盡述云、

鄠縣　該縣赤匪亦係由長安子午鎭潰去者、順南山竄至該縣所屬之焦村、鹿光鎭、化羊村一帶、即在以上各村堡、任意搶劫、因匪行迅速、勢復兇猛、民不及防、所有居民食糧衣物財貨、悉被掠奪淨盡、所餐之豬雞、亦被殺食無遺、箱櫃器具均被破壞焚燒爲拙覓財物竟將屋角壁牆等處盡行掘成大坑、尋索不得、即行拷打人民強令獻金、如此在該騷擾兩三日、所有較大村堡、如王寨李元寨五莊爐丹村舊泉坊新後寨蔡家坡安善操、羅什南操、阿姑泉潭谷口馮官寨柿園朱家堡等、均焚掠一空、人民房屋盡毀、食衣無存、少壯逃亡、老幼遺棄、呼天搶地、哀慘萬狀該匪因軍隊追擊甚迫、亦不敢久停、即向盩厔一帶竄去、

盩厔　共匪遭重創後、竄入該縣、據報十一月二十六日匪軍前部數百即到澇谷口以西二十七日大部在南賢集殿紮頭樓觀台一帶、二十八日到馬台、二十九日在馬台二十餘里之上柏官莊一帶、與軍隊激戰、帶退雷神寨、三十日在大坪一敗搜運大宗食糧入山、當晚仍在口內、所過之地、廬舍爲墟、大坪、至十二月一日全退入辛、人民傾家蕩產、十室十空哀鴻遍野均蹈絕境、該匪劫掠計窮、又復攔劫、由陝南省糧之小販、總計被劫者有七八十人、此輩小販、均無家無產、一經被劫、弱者凍餓以死、壯者挺而走險、可憐萬分、該縣東自澇谷口、西止上柏官村沿山邊一帶、南北二十餘里東西百餘里、大小二百餘村、糧食衣物牲畜等、被掠一空、壯丁亦被帶去八百人、共計損失約三百餘萬元之鉅、現在廬舍成墟炊烟斷絕、極目荒凉、無法收拾、現正呼籲救濟、誠空前未有之浩劫也、

佛坪　據報該縣共匪係自盩厔等兩縣竄去、其首領即僞紅軍總指揮徐向前陳昌浩等、於十二月二日入佛坪境號稱十二團、擬向華陽前進、該縣縣長爲李韞亭氏、聞警即調集團設法防堵、該匪入山後、狼奔豕突已力盡筋疲、以潰敗之衆入深山之地、道路崎嶇、人烟稀少、涕哭號天、潛逃甚衆、在該縣中北西各區、經過沿途拚命搜糧、値此冰天雪地、日併而食、有殺戰馬駝驢充饑者有凍餓而死者、有情急自縊者更有以槍換餅者、其狼狽情形即已不堪言狀、軍隊追擊、亦未敢再事抵抗、即向城固洋縣等縣竄去、而該縣人民經此一劫、大率十室九空、潛亡殆盡矣、

西鄉　匪共由城固潰竄後、即潛入該縣西區、由該縣屬之上元觀入縣境、其主力麕集於私渡河、因軍隊跟追、匪復全力頑强抵抗、並分頭到處作反動宣傳、十七十八兩日復在貫子山投柬有力之家、穀米分給貧民故意結合、以期務從爲亂並殺害該縣六區區總團總劉德慶高仲五二人、團丁多名、所到之處、凡屬早年辦公之人、一律被殺、十九日省軍各部、由洋縣方面追進痛剿、匪勢不支始行退走、

沔陽　沔陽此次幾被共匪陷落其危急較他縣尤鉅、據報該縣最危急時、爲十月一日、赤匪三千餘人、由縣東茅坪竄入該縣北區趙家壩、窺取安康、被綏署各部扼要迎頭痛擊潰退轉竄於縣西青山舖李家壩復欲襲擊縣城竟於五日進逼距縣二十里之閆河鎭、當時縣無駐軍、而安康綏靖司令部所屬之四團二營尚在縣東高塔、距縣六十餘里、電話不通、大起恐慌、該縣縣長蔣次若、即一面調檄民團、一面親自奔向高塔告急是晚城防由縣保衛團付團長劉希三担任乃又有匪犯涂興乘機糾衆、希圖擾亂、幸該團長臨事沉毅、披霜飲露、率團嚴防到底不懈、未爲所乘、翌午四團一二各營先後到縣、匪乃改道南竄、而逼近縣城之赤匪、亦因縣有援軍、而轉回平利竄去當縣城危急時、城內民衆突遭火刦、延燒數家、幸賴團警救撲、未成大災、然亦可想見當時之紊亂驚惶狀態矣、匪共仇視公務人員、遇輒殺害、趙家壩村長江明發江德臣父子與提款委員袁開宏等均遭慘殺云

總上數縣所述、足知陝南各縣、被匪蹂躪情況、及軍民團結痛剿、拚命犧牲之精神、能使頑強之共匪、狼狽逃去、良非倖致、而匪共復於短期內、復困於食糧之艱難、復拚於軍

日代表部所提新案 六日委員會不討論

【日內瓦五日發電】綜合各方面之情報、稱六日午前十時之十九國委員會、豫定只討論報告第四部勸告之原則、至於日本代表部所製作之新日本案、杜拉孟德事務總長、似不向六日之十九國委員會提示之模樣、其理由、

一、日本案純爲日本代表部之案、杜拉孟德總長、對此並無責任、

二、代表部關於日本案、正向本國政府請訓中、若於回訓到着前、即將日本案向十九國委員會提示、以求諾否、似近輕率、

【日內瓦五日發電】六日之十九國委員會、仍基於第十五條第四項、關於勸告原則、續行審議、同時對報告書前三編之假採擇、似亦能審議、事務局役員等、急於整理之報告書、頗爲浩繁、除勸告文、其前三編即有三十六頁、若再將勸告之部分加入時、即可達四十頁以上、(國通)

對新方式 日側回訓案

【東京五日發電】日外務省關於杜拉孟德總長之新方式、俟松岡代表正式請訓全部到着後、六日午前、有田次官以下開首腦會議、決定回訓骨子後、午後與院內閣議、又加諮商、午後決定發送、日本對于匪新方式回訓案如左、

一、日本並不反對依第三次之和協的主旨、故使代表施行和協的折衝、本爲至當、

一、新方式之重要點、對于承認滿洲國有議長宣言之末項、即在滿洲維持現政權、並承認「不認爲解决」之字句有改換緩和字句之必要、又對于李敦卿報告書、鑒于日本政府提出意見書之事實、對于該宣言、日本代表可以宣言反對、

一、至於其他點、可表示大体有受諾之用意、此種意見、殊爲有力、故六日外務當局之首腦部會議時、諒對於此點、亦能意見一致、(國通)

日國民大會 闡明國民的決心

【東京五日發電】聯盟情勢已見險惡、日本朝野對之如政友民政兩黨、貴族院、及在鄉軍人、國民同盟、鮮滿協會等、及其他諸團体、基于確保極東和平上、除日本採取獨自行動外無他途之信念、決定對於滿洲問題、舉國一致行動、擬定七日午後一時、在日比谷公會堂、開緊急國民大會、對于國際聯盟、表明關於滿洲問題國民的決意、(國通)

日側外務軍部協議 對代表部之新訓令

【東京六日發電】四日在日內瓦之日本代表部、與聯盟折衝之結果(五日午後、僅有一部分到外務省全部來到、須至六日午前、外務省亞細亞全局人員、均于五日登廳、聯日內瓦代表部之後報、陸續報告內田外相及有田次官、並與軍部側聯絡、對日本代表部之新訓令、於六日中、當由外務省首腦部與軍部側重要協議後、方能決其態度、至於十九國委員會之經過、及關於十日紛爭之杉村與杜拉孟德新妥協案、其實際對於十九國委員會、此後能否有効、尙屬疑問、但所傳妥協案之內容、對於日本確屬有利、故抱樂觀、(國通)

中日直接交涉問題 須磨書記官在寗奔走

【南京五日發電】昨朝由上海來京之須磨一等書記官、即於是日午後三時、與英公使藍博森會見、午後四時、訪見外交部長羅文幹、就中日紛爭問題亘長時間交換意見、由藍博森就諸種結果、表示悲觀的意見、羅文幹表面亦固持強硬態度、但以聞中國側對于將來之中日直接交涉、似不過一種政策的強硬態度、須磨書記官預定滯留數日、繼續交換意見(國通)

聯盟總會定期開會

【日內瓦四日發電】四日之十九國委員會、大體決定於二月中旬召集總會之意見、(國通)

美下院否決關稅案

【華盛頓五日發電】美國下院議入分科委員會、本日(五)否決對于由濫兌低落國之商品提高輸入關稅之各種提案(國通)

日代表會議 決與聯盟再折衝

【日內瓦四日發電】日本代表部、本日(四)午後六時開會議、由松岡全權報告與事務總長會見之經過、謂今日最後努力之結果、杜氏有受日本提示具体案之希望、擬使杉村次長開始折衝之意旨、對于該案、因東京政府之贊否如何、預想放棄和協與否、協議對策、至七時三十分、杉村次長出席、在十九國委員會有審議可能性之新決議案、提示與杜拉孟德總長協議製作之新方式、說明理由、由政府承認時、無實害之意尙有部分的難點、各自愼重討論、結果雖見一致、決定向東京政府移牒請訓、至午後八時四十分散會(國通)

【日內瓦五日發電】松岡全權、四日與十九國委員長伊曼斯及事務總長杜拉孟德兩氏會見後、杉村次長亦與杜拉孟德會見、折衝亘一小時餘、杉村氏之會談、結果如何雖尙不明、然杉村次長完了會見後、即時赴國際旅館、與松岡全權及其他首腦會見、自午後七時四十分、約亘一小時協議、先是松岡全權、自午後五時十五分在松平大使居室與長岡佐藤松平各代表首腦部協議、其協議結果、代表於五日午前零時再度向日本政府致電請訓?聞其請訓、係日代表部對聯盟不讓步之根本的主張、雖然與聯盟側發見一致點、加以或種程度之考慮、聯盟側如杜拉孟德之主張、謂日本以此案爲最後案如何、日本代表部對之、請訓付與代表部折衝權限之意味、換言之、日本案係要請代表部案之承認、該案主要如左、

一、按照聯盟之希望、爲能辦到一致以十二月之決議案爲基礎、再加字句上之修正、

二、決議案第四條項之「基于聯盟調查委員報告書第九章之諸原則」等語後、插入與情勢之調和字句又將削除該報告書第十章之提議等之字、

三、在該理由書末項、即議長宣言、最後之辭句、加入二三字、其他字句仍舊、即以該項全文內引用李敦報告書(國通)

浙省民異常艱苦農(續)
終年勤勞收支相差仍甚鉅

其離城較遠則多植桑蔴棉花、計每年桑叶產額爲二十五萬○二十二担價値五十萬○四十四元、蔴一萬六千六百四十四担、價値二十二萬六千四百四十元、棉一萬九千一百六十四担、價値十九萬一千六百四十元、池塘中之魚產爲二萬八千四百六十二担、價値一百十八萬四千六百二十元、各山之茶六百担價値三萬八千餘元、產額僅四萬○八百九米之十二担、以今年平均價八元計算、價値則爲三十二萬七千一百三十六元、此外如藥材、笋菱、等、出產亦富、藥材產額爲一萬七千六百四十担、價値三十五萬元、笋六千二百○七担價値一萬八千餘元、蓼六百八十一担價値兩千餘元、蓮藕五百五十六担價値三萬八千元孛薺八萬○二百○八担、値六萬九致瑰花三百六十担、價値六千餘人、全青農民共計一百六十八百十八戶六萬四千八百三十二人、計男二萬四千六百三十五人女三萬○一百九十六人、湖墅臯塘兩區、離城較遠農民生活與內地鄉村無異殊、玆將會堡西湖兩區述之、會堡區計農家四千○八十九戶、共農民一萬九千七百十九人、以戶籍分析、杭屬者一千八百十二戶其餘各屬均有、以紹屬爲最多計二千○九十九戶、蕭、皖、贛、魯、豫、閩、川等外省人共六十八戶、內自耕農五百三十七人、其耕地之數多者一戶爲十六畝、最少者、三畝每戶平均爲十畝八升半、自耕農爲四百九十戶、其耕地最多者爲每戶三十六畝、最少者五畝每戶平均爲三畝一升、佃農一千○三十二戶、其耕地最多者爲一戶二十五畝、最少者爲一畝、每戶平均八畝三升除兼耕農五十三戶、雇農者二八九戶、從事勞動者一千四百九十八戶、另則爲商舖、與公共機該區出租之田計三百六十二畝、圍八千九百四十六畝、連池塘地荒地等共一萬○四十畝、全區未栽培面積爲六百二十畝、每畝最高產量一、五担、最低產量爲○、六担平均每畝一担、每戶一年之飲食被服社交諸費、平均爲二百九十七元而米之平均價、今年則爲八圓佃農每戶平均耕田八畝餘農業勞動者男女工每日工作均在十小時以上、男工每日平均工資三角三分、工平均工資五元平均年工工資四十六元、女工則月得工資一元五角、其生活之艱難、已可想見、因是、農家子弟多無力入學、故查全區農家受高等教育者僅三人、受中等教育者五人、受初等教育者一千一百十六人、未受教育者一萬八千五百三十三人、而附郭農、七男女多兼營別業、男子方面有養蠶、撐船、撐木排、作行販、排艸、捕魚等、女子方面而有幕箔紙、糊錠、菜販植茶、作洋襪、燙竹箸等、每日工資男工平均約三角左右、每月約五元、女工則尙須較低、因生活之艱窘、終歲勤勞、仍不足、故負債農戶達一千四百○九家、(完)

察省雜捐(續)

但大意可以述告諸君、批語內容、約分三部份、第一、關於營業稅率、財令飭察省財政廳按照浙江省三級制辦法、並令參照河北省辦法、重行規定、呈覆、第二、關於牙稅雜捐名目、則認爲不合法令、令飭察省財政廳查照營業稅法之規定辦理、第三、關於軍費担負一節、財部據案可稽、係屬省地方性質、而民商因負担過重、請求減免亦屬合理之舉、雖本部不便直接加以處理、但可以令飭省政府與河北省政府會商公平擬定、以昭平均、批示內容大約如此、三五日後、上官核行以後、即可宣佈、並令行察省政府遵照具覆核奪、代表等據此口頭答覆、認爲財部對於本案雖批文尙未正式宣傳、但辦法尙屬滿意、乃以年關在邇、各會當在亟盼結果、遂共同決議、委託該省旅京同鄉、日後即分赴財政、外交各部錄批、並探詢中俄復交與庫倫通商問題、後至上海訪中國商會聯合會主席林康候氏答謝援助、並聯絡此後携手共同努力、外部則由亞州司帮辦代表接見、允俟駐俄大使蒞任後、進行交涉時注意、並令紹新任駐俄大使館參事莫南如君談話表示歡迎、中國商聯會林主席、則極表示同情之意、二事旣畢乃於一月十五日北返十八日到平、二十日返省、代表等謹按以上情形、財政部批文雖尙未來省、但據一明述大意、則一一均有辦法、目前我各縣商民態度、似應靜候部令到省後、財廳如何具覆、再定進行方針、且當此國難正亟之日、似不便過事擴大、前在省垣決議明正之舉、似應暫緩、未知各縣以爲何如、倘無異議更善、如另有高見即希速覆、(完)

十九國委員會議 發表聲明書

【日內瓦四日發電】十九國委員會、四日發表左記聲明書、

全文　十九國委員會由布爾幹氏司會下、本日開會議、本委員會由起草分科委員會、接受委員會、結局基于規約第十五條第四項、將有提出總會報告書全般之正文、並因規約第十五條促進審議關于解決事件等、經中國政府之要請、及日本代表部所提出之新提案、委員會對之提議、已頗重考慮、就此事之動機精神、雖已諒解、在一方是等提案、與日本政府之希望、一致、已經修正十二月十六日之十九國委員會已身之提案、全爲根本的相違、且是等特別容認調查委員會勸告之場合、則對于第三項下之和協手續達到不能提供、意之起草結論、本委員會、令事務總長將以上之見解、通達於日本代表部、對于十二月十六日之提案、將變更第二項、即和協委員會側、將招請非聯盟國參加之條項、實行削除、並對代表九國委員會由委員長進言之理由書、付與承認、兩當事國有保留之權利、以受諾十二月十六日之提案、爲提供誘導成功合理的機會之唯一基礎之意旨、更使委員會要請表示、令事務總長向日本代表部通告指令如左

一、基於第二項之和協手續、總會迄至採擇基於第四項報告、仍然有効

一、但交涉經長時間、且委員會、務必努力以期達到協定、故委員會以爲有續行起草報告書之必要、但報告起草、尙比較的係於短期間內終結、故其後總會有即時召集之餘地云云、並委員會關於報告勸告、現已開始交換意見、(國通)

廣告

蒙滿洲國官憲賜用
蒙關東軍關東廳賜用
衛生牛乳
黃油煉乳
乳製品販賣
特售送禮用牛乳券
株式會社滿蒙牧場
電話二〇四四番
販賣所奉天竹園町二番地
牧場蘇家屯千歲町

官准立案 胃腸病奇藥紅色造福
專治男婦老幼胃腸各病
如腸結便秘胃口脹悶消化不良心口諸痛噯氣吐酸嘔逆噎嗝彩臍枯弱經年積聚癥瘕痞塊小腹寒痛時急時犯者服此藥即時奏效且保除根兼治男子腎病婦女貧血不能受孕服本藥尤有特效
長如用心太過而傷腦者房事不節而傷腎者婦女經病不能孕育者飲食不愼而傷胃腸者
紅色造福 能種子
可稱百試百驗之奇效藥
紅色造福特點 食量增加 潤腸快胃 滿心暢志 攻堅破結 確有實驗 百藥不效之胃腸病
名病一盒大根
定價大洋甲種五元 乙種貳元四角 函索加郵費一角 空函不覆
總行奉天大西邊門外 鴻育堂藥店啓

馬路灣 大西醫社 商埠地
專門
花柳科 外科
注射
六〇二一四一九
最新清毒藥針
新法戒煙◎保証戒除
住院方便◎看護週到
特設紫外光線電氣治療室

靈藥出世十四天保險斷癮
嚴華戒煙丸
此藥確係專方以各種貴重藥品配製內中絕無一切麻醉性物少品善能活血解毒補氣養神止痛止瀉鎭靜安眠無論男女老幼凡患大烟嗎啡海洛英等癮若服此藥定可於十四天完全戒絕戒時不吐不瀉眠食如常仍可照常辦事戒除以後永無後患毫無痛苦戒烟中無上之妙品也
定價大盒一百二十粒現洋二元 小盒五十粒
總發行奉天小西門北電車路東 嚴華藥行
總經售處奉天中街路北 普克德藥行

最新發明萬試萬靈
肺病新藥 官府備案 止咳特效
藥力宏大一料斷根 買一盒贈送一盒
肺病一症深爲危險若治之失當則必害及生命本行有鑒及此由天壽藥廠包銷大宗萬試萬靈新藥此藥効力爲驚人無論何種咳嗽肺病吐血哮喘確保一料斷根永不再犯今特別犧牲一千料凡買一盒者即另送一盒送足一千料爲止望有肺病諸君快嘗試之以期早日驅除可畏之肺病是幸
主治 肺癆 五癆七傷 表中帶血 肺結核 黃痰白痰 傷風咳嗽 胸痛不安 各種咳嗽 無不立愈
定價現大洋每盒五元 二料四十元
經理處奉天中街路北 普克德藥行

化學實驗 ◎贈送 複茸大補丸
體弱救星勿失良機
本行特由德祥養非包銷大宗化學實驗養茸大補丸此藥後用化學方法製成功效較前增加十倍以上男婦老幼可服四時咸宜較普通養茸之劣藥今特備一千料凡寄郵票二百六十分即將此藥奉送兩料價值大洋十元送足二千料爲止凡氣血兩虧衰弱等症奏效如神來函務請封掛號恐有遺失
無價日現大銀洋料二元一料五角
贈送處奉天城內中街路北 普克德藥業行

○○○○○○○○○○○○
春天快到了
○○○○○○○○○○○○

先時出戶外 浴光吸空氣

但寒風未息不利結核人

病弱人今時養生法

和的 美麗的春天。不久到來了。雖云餘寒未盡。而於我們保健上。不可無相當的注意。如仍具久在寒威壓迫下的心理。至此仍畏怕外出。則謬妄已極了。

今時的戶外。因地面結冰或積雪。空氣清淨。加以天氣晴朗的時候。氷雪反射。日光中的紫外線亦多。雖稍覺寒冷。又能刺戟身體的新陳代謝。結果有增進食慾的功効。譬如今時戶外運動的聲浪。澎湃於各地。殊如滿洲特定一月二十二日爲**戶外**運動日。各地市民。一齊到外踐去親自然的空氣。此外中外均盛行裸體運動及耐寒體育競技等。無非根於此項理由。

惟以上所述種種方法。大略爲普通人的健康增進法。對於病人或虛弱人。不無參酌和緩的必要。蓋病弱人概忌寒冷。故此等人縱外出。務須避去直接感受**寒風**。乃爲主要條件。尤其於結核患者風。尤爲禁忌。如病勢始停。轉機快癒的結核患者。遇著寒風。忽感風邪。功虧一簣。致病情有逆轉惡化等之實例。所在乡有，小心風邪。是醫師忠告結核患者的常套語。若能遵守此言。縱於冬天出戶外。尙可作養病的好時期。

風邪豫防法。施行冷水摩擦鍛練皮膚。爲有効方法之一。所可惜者。對於病勢進行中的人。頗不適宜。

日光浴法。最有効且最簡單的療法。因受紫外光線的照射身體內生成榮養素維他命第四。除增進抵抗病力外。於豫防風邪上亦極有効力。撲滅結核菌。有非常之効能。但施行日光浴。不無幾許限制。即進行性結核及肋膜炎。在進行期中之腹膜炎。有咯血時。全身衰弱顯著的患者。心臟病。月經中之婦人。體溫在三十七度以上之人。均忌長時的晒日。又有云**神經**質的患者。因晒日有障碍睡眠之虞。不可不注意。又關於環境者。有謂都會地方。爲塵埃所蒙蔽。紫外光線。射力薄弱。故日光浴非在高原地方。効力不多。及其他種種限制。並非萬人共享之恩惠。

然而近來有黑菲療法。此法無論何人。皆可輕易實行。且論其効果。不特不讓日光浴。加以有日光浴不可得之榮養增進的效果。極爲專門醫家及一般所樂用。治療界的新福音黑菲療法。果有何等內容。請閱左記。

感冒與肺炎

豫防治療均有効的 抵抗力增進法

所謂黑菲療法。以黑菲菌爲主劑。利用於醫療的一種最進步的方法。查黑菲菌。原來利用於釀造啤酒爲主要用途。然在歐洲。尤其如**德**國某地方。另作民間常藥。自古愛用。該地方長壽者。多爲顯著之理由。蓋在於此。

歐洲大戰時。德國食料缺乏。經種種研究之結果。發見黑菲菌榮養價値。勝於牛肉數倍的事實。該國軍隊 均以此物。至此一般人亦有認識其醫療價値之偉大。

試將黑菲菌內容。分析言之。所含榮養素種類頗多。就中維他命類。對於結核極有効力的第一(A)第二(B)第五(E)又有與日光紫外線同樣効力的維他命第四(D)等 其種類之多。含量之豐富。非他藥所可比。

至維他命第四。有增進身體抵抗病菌的力量。尤其於豫防風邪或肺炎上。頗有効力。已如上述 茲舉一實例以便証明。家鼠等 如全然不給 維他命第四。且遮斷日光**飼**育之。則不久必患肺炎。又服用最近發明之黑菲劑「若素」。完全免患風邪。甚至二十年來爲風邪所困惱的人。因服此藥。始能脫離病籍者等等。實例不一而足。

黑菲菌劑「若素」。不盡止此。又含脂肪。蛋白。燐。鐵。錯等諸多貴重榮養素。又能助長消化。昂進胃腸機能。催進新陳代謝。促進治病作用上極有効力的酵素。均不損**活**性。自黑菲菌纖承故「若素」對於諸病有可驚的効力。不足爲怪。

至服用「若素」後。發生効力之經過 第一使胃腸化弱爲壯因之增進食物的消化及吸收。且補給多種榮養素。使全身榮養。提高數倍。又使身體對於病菌的抵抗增進 結果。除豫防風邪肺炎上有効外。能使結核患者。脫離其潮熱盜汗及疲勞等於苦海。而甦生有希望的曙光。

…購買若素者須知…

「若素」。因澤村博士之隆情及三井洋行之犧牲的經售。一個月分一瓶價金一圓六十錢。極其低廉並爲滿地主顧之便。雖僅購一瓶。函索亦即送。郵費彼處負担云。(記者附記)。再者三井洋行支店地趾。上海四川路。漢口太平街。北平東單牌樓總布胡同。天津日租界。新京室町。奉天郵便局私書函第四二號。哈爾濱水道街。大連山縣通。青島堂邑路。此外大連浪速町日本賣藥會社支店(即販賣「若素」滿洲代理店)及其他各地大藥房。亦均有出售。

咯血幸免症熱 神經衰弱亦治好

石景陽

鄙人是一布疋行的店員。職行務繁忙。疲勞過甚。四日夜突然咯血。素身健全的鄙人至此驚愕異常。立刻請醫診視。舊醫命以持身

～絕對安靜～

並勸告小心發熱。經理以次夥友。見此情形。忙中看護極爲周到。鄙人托身此中。臥牀安靜。次朝醒覺時。偶然想出。曩時有友會勸。購買一瓶『錠劑若素』。尙未開畜存於抽斗之中。以爲此時不用。將待何時。乃自此試用

～每食後服四粒～

遵守醫命。每日朝晚檢查體溫。雖然。每次體温表所示。則爲三十六度乃至三十七度。不再高上。又每次食事與常時不異。無論何物皆有美味。告之醫師。似甚奇怪。當時鄙人亦不詳其理由。惟至今想得乃係「若素」功。

經過一星期許血色轉佳。迨十二月十七日即自起病。第兩星期

～離牀返櫃徐徐～

辦事。惟醫師勸告。「因肺尖加答兒而有咯血。是爲最惡性之症。今後尙須靜養。其法以轉地療法。尤佳」等旨。

一月五日從命轉地於南方海濱。因之身體漸好。體重亦加一月十五日「若素」已盡。往後停服。

該地氣候温暖。頗適調養。然因地處偏僻。諸多寂寞。非都會人所堪忍。夜不安眠。展轉思索。

～竟患神經衰弱～

窃以爲病後衰弱及寂寞感慨使所然。乃爲免此苦。攝用葡萄酒。或寢前入浴。但不特無効反招興奮。不得安眠。困憊之餘又復想起「若素」宜於神經衰弱。乃自二十五日新購一瓶開始服用。

果然。自此兩三日後。

～氣爽安眠無夢～

頭腦清爽。精神大加。諸症掃除一空。回復健全身體。則吾揚揚回店指日可待矣。

大連小崗子 博愛醫院 電話 長五四六七 六八〇九

各科診療 入院隨意

健康相談 (愛克斯)光科
骨折脫臼 電氣治療
各種肛門病 齒科技工
驗血檢菌 普通 異常 分娩
阿片嗎啡癮治療

院長 孟天成
副院長 日冲飛那

新設 興町分院 電話八五一〇 七六七九

新京日日新聞

代表新京日刊日文報 消息迅速 記事正確 本社新京永樂町

滿洲醫科大學專門部招生廣告

一、宗旨
本專門部設於奉天專收滿中兩國子弟以教授最新之醫學爲宗旨

一、入學資格
一、日本立中學校畢業者
二、依專門學校入學檢定規程受檢定合格者
三、左列各生經本大學檢定試驗合格者
南滿中學堂畢業者、滿洲醫科大學豫科附屬豫備科修業者、滿洲國中華民國中學校五年修了者及認有同等以上學力者

一、報名期限
三月五日爲止

一、考試地點及報名處
本大學豫科、新京滿鐵地方事務所 吉林滿鐵事務所 哈爾濱滿鐵事務所
北平滿鐵事務所 上海滿鐵事務所 濟南日本總領事館

一、考期
自三月二十日至三月二十三日

一詳細事項可就各考試地點詢問之

奉天日本火車站東邊
滿洲醫科大學

新禧
昨年多承惠顧 實深感謝 本年仍懇倍舊 照顧不勝歡迎之至
昭和八年 大同二年 元旦

奉天稻葉町十一番地 電話二一八四八番

日滿

名古屋優良商品紹介所

名古屋日滿通商協會會員 (順序不同)

毛織貿易商 合名會社 稻山商店	陶磁器貿易商 博信商會	帽子各種製造批發 合名會社 林八百吉商店	羅紗毛織製品貿易 合名會社 濱田商店	毛織貿易商 服部毛糸店	毛氈貿易商 羽田合名會社	眞綿人絹婦人圍脖 渡邊商店	別珍製造業 株式會社 片山商店	百貨貿易商 中島商事株式會社
金屬製品機械類製造販賣 岡谷合資會社	硬質漆器「一閑張」各種雜貨 黑田忠讓商店	手巾製造業 山本手巾營業所	織器、機械製作發賣 松井鐵器製作所	衛生衣及雜貨貿易 前田合名會社	毛織物貿易商 松原商店	綿布貿易商 古橋商店	綿布加工品 棉布貿易商 安藤昇商店	金錢登錄器 商輔用品 淺野商店
防水雨衣綿布加工品 合名會社 荒木商店	小間物及雜貨貿易 合資會社 淺野商店	樂器製造貿易商 佐藤商會	靴鞄雜貨貿易商 佐藤謙商店	金城印膠皮鞋 蠅取紙 金城護謨商店	各種帽子製造販賣 三浦製帽所	自轉車製作貿易 見市廣吉商店	陶磁器貿易商 志水錄之助商店	瓦斯厨爐瓦斯器具 合名會社 柴田商店
雜貨貿易 羊毛品 平野藏由商店	小間物化粧品袋物類 森本本店	窗簾及敷物類 河合增次郎商店	萬世牌肥皂製造 石塚肥皂製造所	名古屋衛生衣製造同盟會 衛生衣製造販賣 渡邊孝一				

名古屋日滿通商協會
顧問 名古屋商工會議所商業部長 高松定一
名譽理事 名古屋商工會議所主事 玉川安治
名譽理事 名古屋商工會議所 長谷部英治
常務理事 伊藤幸太郎 長瀬憲
奉天事務所 名古屋優良商品介紹所 主任 松榮豐
同 檜垣久壽雄 同 山地文雄
同 星野九郎 同 叢敬勳
同 石俊峰 同 陳振聲
同 李錫林 同 兒玉千里
同 張麟書 同 劉實驥
(順序不同)

名古屋商工會議所內
名古屋日滿通商協會

179

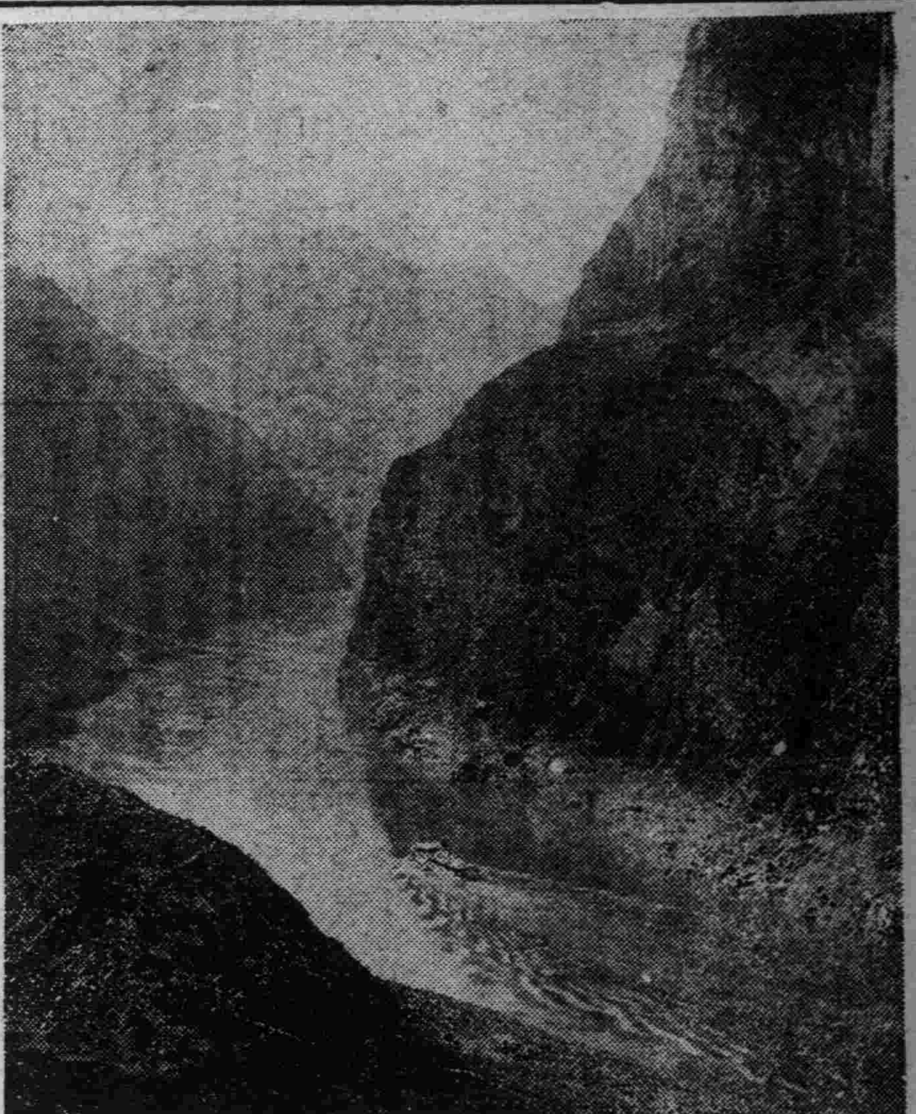
◇華軍據以待機之灤河險要

在灤河待機中之三千華軍 出口入熱謀錦西

在灤河附近待機中之中國兵三千，依張學良之命令，自四日以來又開始行動，已通過喜峰口、冷口，於五日侵入熱河省平泉地方，並在平泉凌源之第十九旅，作爲後續部隊，向朝陽南方之羊山、六家子方面進出，似擬入錦西、故日本連山興城部隊，極力警戒，以防萬一云。

又訊，灤洲附近集合之雜軍，稱謂達七八萬之數，在該地一帶，肆正暴虐，徵發食糧，民貧已極，既無食糧之可徵，因此經由喜峯口暨界嶺口，現正向熱河進軍中，惟熱河民衆，曾被義勇軍損害，實不啻塗炭之苦，現因雜色軍入熱，其害更甚云、

橋梁 當被破壞橋梁三座通走當局接急報，旋由打虎山站急派裝甲列車及修理列車 若手復舊工事、此後僞義勇軍似尚須發生此種惡劇云

鄧李二匪消息 一潛民家一擬逃平

不堪日軍討伐，已潛逃之鄧鐵梅李子榮二人，據談該二人之情況如左、鄧鐵梅率顧于兩團長，及部下二千名，逃走於鳳凰城之西北方大湯滿附近，即將部下置於該地，自己潛藏於村屯民家內不出，與外間遮斷交通，又李子榮率部下數千名，向高麗門西方三十里大李家堡附近移動中，聞近日藏於湯山城，擬乘列車向北平逃走云、

興安省警官 即將赴任

【新京電訊】在興安省，由刷新省垣行政事務起見，曩者決定設置警察廳，公募日滿警察官中，由多數公募者中，嚴選採用一千三百餘名，日內擬離京赴任云、

何柱國尙擬奪關到底

【山海關五日電】昨日據由秦皇島來山海關之某要人談，謂何柱國關於奪回山海關，須待攻略九門口以後方可，但若以正規軍攻略時，恐益擴大大事件，反爲不利，故將正規軍改編爲義勇軍，積極攻略九門口，然後再企圖奪回山海關、

學良懊惱已極 令何速取九門

【錦州六日電】張學良企圖奪取九門口，令何柱國數次大試夜襲，惟各次均遭失敗，懊惱已極，至五日又復向何下最後的命令，謂亘，數次襲擊九門口，不奏効，甚爲遺憾，終長此以往，任日軍封鎖，余之努力，則迄今全歸泡影，雖免使熱省內十數萬將士，因聯絡之不完全，互相軋轢，結果陷於自繩自縛，乞諒余之苦衷，縱令任何犧牲，務須助力奪回云云、

天氣豫報

七日 南西風 曇 將雪

六日之溫度 最高 一度三 最低 零下一七度〇

張家軍撤回 馮匪肆虐

在熱河省內之僞勇軍，曾乏

遼西四角地帶 剿討完畢 警備隊樹偉功

遼河地帶殘餘匪賊最後之討伐，三日午後二時，由於土田支隊之兼石〇隊，將蟠據大砂嶺匪首趙雲天部下二百名之武裝解除，已告完了，是役結果逮捕趙雲天，奪獲小槍二百枝，其歸順之匪，在奉天省當給若干金錢，令其歸農，故該地方一帶，已呈安堵之色，現在各警備已移駐於各要所，援助該地方之政治工作，不久當歸還省城云、

又前日赴四角地帶討匪中之奉天省警備隊，掃蕩老北風之根據地後，遼河下流一帶之警備工作，又復完了，目下東進與獨立之守備隊協力討伐劉二堡鞍山附近蟠據之三勝匪團，更立戰功，一月二十日，由奉天城出發以來，迄至今日之收穫，解除老北風海寬青三勝等約二千匪賊之武裝，奪獲武器一百二十件，大砲二門，機關槍四架，戰馬二百三十頭，其特別之收穫，爲生擒三勝匪團之實權者三勝之老父，及在北鎭方面逞暴威之匪首大文字大生字，及正衛生等若干人云、

爲徵募長篇小說 敬告各投稿者

本報徵募長篇小說以來，讀者投稿，頗形踴躍，惟查所投各作，多與短篇小說無殊，即有若干中篇，亦嫌其成之草草，趨於簡捷，與徵募本旨，微覺不合，爰是敬告讀者，凡欲應徵從事撰述者，對已成之稿，不妨加以修飾潤色，或於未脫筆者，潛心求其線索之分明，而著眼其描寫之重心，因本報此次徵募小說，寓有提倡文學鼓勵著作之意，故非長篇鉅製，或足示範羣倫者，不敢錄爲優等也，其作品雖次，而猶抵於成熟者，當可相機發表，至於短篇中篇，似成之於頃刻間而無深刻之給聲給影者，亦惟依章將來稿璧還而已、

在警察林立之省垣而 竟搶案層出是何事體 警務廳嚴重戒飭

今後發生搶案惟該管官長是問

奉天省公署警務廳，以省垣之瀋陽警察廳管境所屬之各區警察署界內之商民住戶，時被搶匪光顧，搶案層出，際茲警察林立之地區，匪徒迄未捕獲，商民因之損失頗多，而警察對於人民之保衛能力，形若失却，殊屬不成事體，是以特於六日令飭瀋陽警察廳，轉飭所屬警察署隊，如嗣後各該區署再行發生搶案時，即對該管當事官長 嚴予處分云、

對外交涉懸案 幾皆解決

自滿洲事變勃發以來，滿洲國政府與在滿外國間所發生之各種交涉懸案，已達有三百件之多，但最近幾全部解決，如整理各國商人之積欠，提示整理方法，得各商人之諒解，既已解決完了，又〇〇〇問題目下正與德法商人交涉中，近將見解決之曙光，現在各外國商人承認滿洲國政府之誠意，咸應諸進行解決之交涉，歸趨於解決之一途矣、

日滿合作 調查東邊

關於東邊道各縣之經濟調查，在各方面雖已行之，然多不充分，依目下之狀態 須實踐調查 以資蒐集 及考究適當之材料，以爲樹立對策之方針，此事在日滿兩方面，均屬極重要之事業，而其施策之基礎，以省政府爲主體，先命滿鐵參加後 並令安東商業會議所安東輸入組合，及其他關係之有力者，以次參加，預定由二月中旬，約須一個月間，實行開始安東寬甸桓仁輯安通化各縣之交通工業農業等，並一般之經濟教育衛生宗教等，爲概括的調查之計畫云、

春耕濟欵急！

韓省長再度晉京呼籲

【新京專訊】黑龍江省長韓雲階氏，本日（五日）午前十二時，由江垣搭飛機，於午後四時抵京，當下榻於頤道溝越春飯店，據聞韓氏上次晉京，曾向中央政府詳陳江省農商窘困情形，并懇請發給春耕接濟金一千萬元，用舒民艱，然返任迄今，仍無結果，現以春耕在即，該省長顧慮民生，坐臥難寗，故此來仍向中央當局呼籲陳請，赶速設法發給春耕接濟金，並藉此機會，關於江省省政種種要項，與中央當局面商，聞本月七日爲執政萬壽韓省長亦覲見執政祝賀云、

瀋海路 又將改組

瀋海鐵路維持會，前已減政，將各處課名義取消，併爲八課在案，現該路維持會，又因經費關係，復擬將八課併爲六課，取消營業附業兩課，以資減政，不日即將實行云、

熱河正規軍 與張軍對峙

熱河正規軍雖曾後退第一綫，然現前進至凌源、遼南、朝陽、與張學良正規軍第十六第十九兩旅對峙中、

調查各縣 春季存糧

奉天省署、現因春耕時期臨近 自舊設法先行籌備、以免臨渴掘井之虞 是以於五日、通令各縣、一律派員調查、春季存糧之數目、限於半月內一律查完報齊、以資備案查核云、

黑龍江省匪賊 處置始末

從昨年十月至今年一月，在黑龍江省內已投降之主要匪賊之狀況如左、

一、李雲集（投降前蟠居於綏化）匪賊數二千餘名，所持之槍數一千 馬匹二千，投降月日、十月，投降後之處置及現在狀況 所有之馬匹及槍械，改編於步、第四團 餘者歸農、

一、吳耀中 在納河二千八百一千五百 投降月日、於去年十一月、槍械所持者，改編步兵第八團 餘者解散、

一、方鳳洲 在巴彥五百四百五百於一月投降、其一部改編警備隊 其他歸農、

一、南廷芳、在德都一千六百一千於一月、南廷芳歸農、其部下改編地方警備隊、一部歸農、

一、方鴻廷、在興隆鎭五百五百、五百、一月歸降、改編騎兵第三旅、

各機關今日放假

奉天省公署、以今日（七日）爲執政誕辰、因奉國務院命令、于是日放假一日、以伸慶賀、該署即于昨電傳省城各機關遵照辦理、郵政局則放假半日云、

興權中學 行將恢復

小河沿興權中學校、前年事變後、迄未恢復 茲聞敎育廳以該校規模廣大、擬行恢復、刻已具呈中央文敎部 聞該學校恢復後、改爲第三初中云、

瀋海路修理電線

瀋海鐵路、瀋陽東陵兩站間電線、近日被人破壞、將電線竊去、該路公司、除派員工前往查勘即時修理外、並派員調查破壞竊取電線人犯、以便送懲云、

火石嶺 煤礦復活

【新京專訊】吉長鐵路營城子車站北七里許、火石嶺煤鑛早已開採、已領之礦區共計七千餘畝、估計儲藏量二百高頓、採煤事業、頗有價値、在吉林長春及其他吉長路各地、遂年暢銷、然自事變以後、因匪徒蜂起、地面不靖、竟致停採 近因地方治安漸逐恢復、議妥將某承領礦區、二千六百畝、礦問裕吉公司徐蔭庭等、再行採煤、據聞該商等集資三十萬元、組織股份會限公司、並延請日人礦師 使用礦工可達一千餘名、現正精極籌備中、該計劃設施完竣後、每日可採煤三四百噸、蓋在吉長路各地尤如第二撫順礦、故將來對撫順煤、似其強敵也、

瀋水小新聞

一因賭投井一

大北關雙傘胡同，住戶于姓家之厨役方少林，日前在某局境內要錢，一夜間竟輸去大洋四十元，自覺無顏回見主人，遂投於就近水井內，及人知覺撈出，則已九死一生矣、

一她管束他一

城內住戶方某、雖年屆四十、性好治遊、前日同其友朋前往南市場妓館治遊、其妻許氏聞信竄往南市場月華書館、將其夫尋獲、立時扯扯回家云、

一弄槍傷妻一

大北邊門外老官堡子村、住戶田玉秀、五日下午、在家戲弄鬪槍、誤將其妻之頭部擊傷甚重、其妻當不知人事、即僱人抬送城內施醫院調治、性命難保云、

一兩車互撞一

小西邊門、昨五日下午三時許、有王某騎車至該處、由南向北、適有一騎車者由東而來、因躲避不及、以致互撞、由東而來之騎車者、車條撞折數根、車輪亦撞彎、嗣由南向北騎車者賠現洋五角、修理了事云、

一少女心窄一

小西關翠花胡同住戶黃姓女年十七歲 尙待字閨中、五日上午十時許、因與其母發生口角、頗爲激烈、嗣由同院住戶出面勸解、始行罷事、詎知該少女心窄、積忿之餘乃動殺機乘家人不防之際、私購鴉片若干吞服、後爲其母見茶碗內有大烟、並見其女在炕上臥、始知有異、急將該少女抬送至醫院灌救、得慶更生云、

一幼童迷路一

大西關柴草市後胡同、住戶馬姓幼童、名小德、現將六歲聰明可人 伊父母愛如掌珠、五日晚七時餘、外出看秧歌、竟爾迷失路途、信步他往、卒至一夜未歸、現經馬某往各處查找云、

一少婦受辱一

五日晚七時許、小東關小什字街北胡同張姓門前、演唱秧歌、觀者人山人海、擁擠不開、內有附近李姓少婦、被擠於人羣中、竟彼無賴子大肆調戲、狼狽不堪、後經好事人將少婦送回家中云、

一幼女燙傷一

大西關王翰林胡同、住戶董姓幼女、年七歲、五日上午十二時、攜一水壺、至附近水舖打水、詎知該幼女回家時、行至中途、因被一高岡絆倒、致壺水盡行潑于地下、該幼女之手、亦被燙傷、嗣由其家人將該幼女抱送至醫院診治云、

一老翁被竊一

大西門外順城街處、五日下午一時許、有老翁王玉田者、年約六十許、在該街購買藍布小衫一件、說妥價洋七角、因順手掏錢無着、始悉腰內貯洋一元六角、均不翼而飛、無奈將布衫退還、悵喪而去云、

張學良 恩將怨報 返還護送家寶

此次事變勃發後、日軍司令官本庄繁 一方討剿張家暴兵、一方以武人之溫情 將張作霖父子在奉愛用之金銀寶玉傢具等四百五十餘件、裝箱送達北平、惟張學良心窄、不知武人溫情、以爲敵將觸手之貨、不願接領、竟爾拒絕、嗣後亘長期間放在天津站倉庫、詎至月之五日午后四時半、竟爾送還於奉天、運回張學良舊宅內、日滿軍人聞之、莫不憤慨學良之恩將怨報云、

滿洲國決重行確認日本原有權益 土地商租辦法已規定

【新京專電】昨五日開催之第五次國務會議、當于六日午後二時決定關于對日人之商租權及議察案、此案因最近由各省公署及各縣公署曾呈請決定日人商租權、故此中央政府、頃經愼重審議、決定暫行辦法而辦理之、即于本日（六日）閣議議決、以民政部總長及財政部總長之共同簽字 向各省縣公署發出訓令、該訓令內容如左、

（一）土地商租契約、隨契稅之手續發給執照、承租人須納租價之一百分之五、

（二）處辦機關爲各縣公署而須經上級機關之允許、

（三）不當不正之所處商租或整理土地之兼併、于各縣、聯絡與各關係方面處辦

與本辦法職務對日人之課稅及警察權、滿洲國與日本之間、已成立充分諒解、此後實行依此暫行辦法云、

滿洲國現基於日滿議定書之精神上、對日本條約上之權益、須嚴密尊重、確認在銳意研究中、此次於商租權問題、開已有具體案、於六日之國務會議時付議、更於八日之參議府會議決定之、以資酬報日本官民深甚之好意、依以上之商租權即以日本保有條約上之正當權利、經滿洲國再確認之、其適用範圍、將東三省之界限、改爲滿洲國全領域、同時即對於原先約定合法者、經過審查、再於滿洲國各機關、將現有之正當權利確認之、即舊政權時代被橫暴軍閥蹂躪日本之正當條約上之權益、閱過不少星霜、迄至今日、所有日本人之經濟的活動、及強固之基礎、始得保證云、

商會調查荒商

奉天市商會會長方旭東、以本市各商舖、春節後於初六日開市、而無力開市營業荒閉者究有若干、應即查明、乃飭調查股派員出動 按街調查云、

東關白晝搶案 馬隊營胡同家被搶

大東關警察第二署水關分駐所管界、馬隊營胡同、門牌第二號、住戶劉振邦家、六日上午十時許、突然闖入匪徒三名、均係三十餘歲、一着大格衣藍袍、持手槍、二匪分持刺刀 進屋後、當即相互威嚇、逼索財物、當搶去赤金手鐲一副、約重十兩餘、金鉗鑽珍珠一副、赤金手鐲二個、現洋票百五十元、現大洋四十元、搶畢、當即逃逸云、

謀刺日軍將校 山海關警戒異常嚴重

何柱國在山海關欲謀暗殺日軍將校、組織決死的便衣隊十五名、於二月四日 由秦皇島向山海關出發、此情報已傳當地日警備司令部 而日警備與城內外憲兵隊、國境警備隊密接聯絡、嚴重警戒中、

高等法院催報賭博案統計

奉天高等法院院長于宗海、以各縣賭博案件最多 現爲考查計、特於五日通令各縣、一律報告、每地方法院 所收賭博案件多少、須造統計表呈報以資備查云、

鮮黨首魁李靑天被殺

前朝鮮獨立軍首領李靑天、一月下旬、在北滿曠野、竟遭暗殺、彼於事變前、活動於南北滿以朝鮮獨立團新民府正命滿義府國民府等之朝鮮民族革運動團體之重要幹部名義 從事活動、至事變後、遂加入反滿軍、在吉林自衛聯合軍中路第三軍長堯鳳林部隊、充任參議官、其後因中路第三軍組織韓軍獨立營 自己遂任爲總指揮之職以中東線木蘭拉林方面爲根據繼續施行 反滿抗日運動一月下旬、與吉林軍首領王德林會見 出發時僅帶其部下二名、均在高山嶺子驛東方、被土匪殺害云、

老北風 仍潛沙嶺

前由于莊山及步〇〇旅團所討伐之老北風、該地表面宣傳謂其人已去沙嶺附近 逃入熱河、其實老北風本人 並未離沙嶺、表面上遣散其部下、其實部下亦未遣散、仍潛伏該地附近、其逃入熱河省者、爲李純華所率之部下說較爲有力云

瀋海路取消 各站運轉室

瀋海鐵路局、現爲整頓路政計、特將各站運轉室取消、改爲司令電話室、所有各站運轉事務、即由該司令電話室負責辦理云、

蘇縣長 禁賭佈告

【通化】蘇縣長之愼重治安無微不至、明知本年之舊曆新年無賭可禁、然爲治安計、不能不防患未然耳、昨（卅一）見佈告內開、略謂賭博爲害最烈人盡知之、無知之商民等沿習舊慣、每於年假期間、往往以爲引禁、公然開設賭場、引類呼朋、日以繼夜、耗散金錢事小、而影響治安甚鉅、亟應禁止、以除隱患、除飭警務局隨時查拏以保公安外 合行佈告闔屬商民等、一體凛遵勿違此佈

各分所抽警 赴遼剿匪

據聞當局、現因遼陽等處尙有未肅淸之殘匪、茲爲澈底淸除計、特由各區警察分所每所抽調警察一名、每區署內二名、人數約共有百餘名、于五日下午二時許、集合警察總隊部、由總隊長率領、向遼陽出發云、

批示

◎市政公署（四日）

▲范海春 呈爲明舍宅請另調查由 批 所請另建自難照准仍函警廳勒令拆除仰即知照

◎商埠局（四日）

▲天主堂 呈接租花井文治年和埠地一畝五分九厘五等情由批核與本局規章相符應予照准

◎瀋陽縣公署（四日）

▲一區趙宗堡子村長趙萬純呈抗納會費請追繳由批仰候分局查明傳追

▲趙惠昌 呈第一分民團舊站二中隊長趙曾安妨害安全等情由批仰候派員查明核辦

三那星

肺病患者之肺臟

最新發明肺癆病特效藥 功能溶解蠟質殺盡癆菌

肺癆病特效藥「三那星」出世

◎從前死於肺癆的都是冤枉死！

◎目前正患肺癆的都可以不死！

〇三那星治一二期肺癆病——有藥到病除之功

〇三那星治第三期肺癆病——有起死回生之力

〇數千年來名醫不能解決的難症——有了解決

〇數千年來名醫嘆爲無藥的重症——有了救星

肺癆病不難治……雖在不能攻破肺癆菌之臘質保障及結節抵禦——其在可以攻破肺癆菌之臘質保障及結節武裝！

三那星非奇藥……肺癆病保由於肺癆菌之作祟，此菌一入人體，所到之處，便成結節，致斷血行之路，且能分泌一種抗酸性臘質，以防禦一切外來藥力之侵入，故極難治療，三那星功能溶解肺癆菌之抗酸性臘質，使藥力直達患部而殺盡癆菌，故論一二三期肺癆，均能於短期內克奏奇功！

奉送——最新肺病療養指導書——三那星實驗報告書——函索立即寄贈

上海仁記路三十五號美商愛世開洋行獨家經理

奉天 十一緯路七十三號 哈爾濱 道外正陽四道街口

特瓶傳上海大洋十元 各埠藥房均有出售

美商愛世開洋行

美商愛世開洋行（2）

新貨運到

本行倉庫燬於滬變、來源不繼、斷貨多時、惟愛護肺癆病家、便於索閱療養指導書起見、廣告照常刊登、無從購買、現在新貨運到、請向就地各藥房購服爲荷

營業品種：醫藥、化學藥品、成藥、工業藥品、硫酸、硝酸、鹽酸、衛生材料、硫黃、硝石、揮發油、酒精、各染料、特發售、其他酒花、蒸溜水、純硫酸、各軟膏類、各片藥、製造販賣

藥種貿易商 山岸十全堂 奉天浪速通八番 電話二五五二番

痔瘡廿四種圖

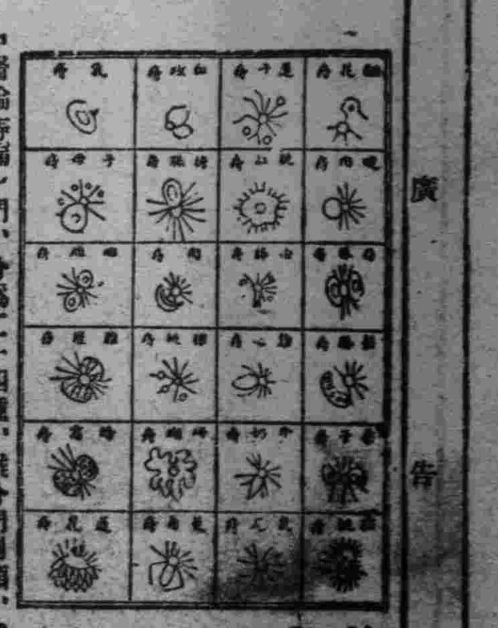

中醫論痔漏一門、分爲二十四種、雖分門別類、然得病之由不外乎風濕燥熱、醉飽入房、筋脈橫解、精氣脫泄、熱毒乘虛下注、或憂思太過、蘊積熱毒、憤鬱之氣、致生風濕燥熱、四氣相合而成、如結腫成塊者、爲濕盛也、結腫多痒者、爲風盛也、肛門圍繞、二便閉者、爲大腸小腸熱盛也、有生於肛門內者、或外者初起成瘰、摺橫破裂便結者、爲火燥也、不破者爲痔、破者爲漏、日久而出膿血、黃水浸淫淋漓不止者、爲漏、結在肛門而成硬核、管長數寸、常養難忍、因循不治、則正氣一衰、其發更厲、夏氏化痔土龍散、乃係世傳、主治痔漏一症、百發百中、誠用萬靈、並不受刀割之苦、其管硬核、自消永不復犯、

夏氏化痔土龍散功效

以上各症初得之時最好服

夏氏化痔土龍散

頗有特效有服一料斷根者、有服三料而始見效者、不過得病之輕重不同、體質各異、服至痔核或漏管斷根、爲止、外痔已破者、即用夏氏化痔膏擦之、內服夏氏化痔土龍散痛止腫消即可全愈矣、

夏氏化痔土龍散服法

每日服兩次、每次由半包至一包白水送下、忌禁忌辣性、未破結核者、必須服夏氏化痔土龍散、倘如已破成瘡、敷此膏無効者、內中濕熱太盛、速內服夏氏化痔土龍散外敷藥膏奏効神速也、

夏氏化痔膏用法

先將患處、用硼酸沫洗之、藥綿花擦淨、然後再塗此膏、此藥在北平施送數十年、治愈者何止恒河沙數、近年迫不得已、而收藥資、一料兩大袋、大洋五元、原料一大袋、大洋三元、外埠函購者加寄費兩角、半料

奉天商埠地九緯路東頭學里純厚里胡同

夏福興堂啓

唐家屯自衛團叛變 警備隊出而討伐

【新京】最近長春縣第一區(卡倫區)三間房、大平山、唐家屯方面自衛團、竟私自增額、次第反滿氣勢漸濃、并辦明於附近且有强搶行爲、故新京警備隊葛城中佐、於昨四日會見石川長春縣參事官協議、決定討伐、遂于是日午后正午、由葛城隊長親率自動車隊及熊谷部隊、與石川縣參事官、向該處出發、於五日午前五時直抵大平山自衛團本部、並包圍附近民宅、將開始搜查、突由民宅方有匪掃射、送還襲擊應戰、擊匪退入民宅、搜緝匪徒早已逃竄無踪、嗣經葛城隊長傳詢就近居民、始悉該叛徒五六十人竟於三日得知有討伐消息即行逃走、該隊恐就近不無羽黨、當即搜查、捕獲嫌疑犯數名、又得遺棄之洋砲二枝、手槍一枝、及馬二十匹、該隊于午后三時平安歸京云、

佛教會募金 捐助貧民

【新京】新京五台山佛教分會、去年度全年募捐、共計一萬六百餘元、高粮八十石、茲聞該分會、決定將所募錢糧、全數充貧民救濟金、其分配辦法、即以補助貧民學校經費添設施粥所、並施捨醫藥棺材等舉、誠爲貧民之幸福云、

京郊附近之匪訊

【新京】四日午後一時半許在陶家屯站南四里地點、突現馬匪五十名、與自衛團交戰亘半小時之久、遂向南敗退、又該匪午後二時半頃、在距該站一里之村落向堆積高糧頓放火而去、最近風傳附近匪團派密探潛入該站有偵探軍警行動該站滿日軍警現正加緊戒嚴中云、

貧民廠籌劃開辦

【西安】縣長戴蓮溪氏、前因實行救濟貧民起見、特呈准奉天省公署、成立西安縣貧民工廠、其經理一額已委任孫亞峯充任在案、孫經理以此項工廠、關係救濟貧民、理宜積極進行、刻向戴縣長呈請、令警務局將前之教養廠一切房屋機器移交以便進行 成立貧民工廠 以期救濟貧民云、

張長官晉京

【哈爾濱】東省特別區行政長官兼軍政部長張叙五氏、年前返哈、業誌前報、現因執政誕辰在邇、部務亦多待其解決、故原定擬於月之二日晉京、已將車備就、復因有故、未克成行 特又定三日午前九時十五分首途、故東鐵又特備第五號專車云、

王警長注意年防

【通化】縣長蘇公"維持治安之策、已略見前報、茲見王警長、對於年防、尤爲注意、自年前縣署令下、該警長不分晝夜、躬親查勤 並令關分局長日日下鄉視察、今(陰初五)已十日於茲矣、城鄉四境風鶴無驚 加之且後 津日晴明、實太平之景像也 惟每年點綴新年之要戲 今年竟觸鼓無聞、各色博奕、亦不禁自止、將來元宵節、各藥店之花炮會、或不能公開云、

參事官注重教育

【台安】縣公署、參事官折田彌九郎、到縣後、對于地方政務、莫不協助縣長 力謀進行、茲該參事官、以地方匪患甫清、兒童教育、不可忽視、故於昨日一號、面諭教育局長劉符聰、對于鄉鎮各校、趕速着手進行、擬於二十號、遵期開學、以重教育 並責令師中校亦照舊開學云、

京師元宵節點綴 開燈謎大會

【新京】元宵佳節、向來各省舉行燈謎、一稱燈虎 新京地方、此風尚大開、茲有執政府某君、最高法院某君、約同志者三數人製就燈謎數百條、於舊歷十三及十五日、在城內大馬路滿洲大旅社、特開燈謎大會、備有薄贈、以聯輪墨因緣、雖係一種舊習、然與文化有關、可爲點綴新國新年景象、陽歷七日九日下午六時開會、至夜十時止、文人墨客、盍往觀乎、

調查慈善處所

【西安】縣公署奉奉天省公署訓令內開 仰將各縣所有、粥廠、庇寒所、施衣等處所調查、如辦理者爲誰、有無基本金、每日男女老幼往領者若干人口、均須詳細按表填註呈報、西安無此種處所、經縣署已據實呈覆云、

滿行國幣種類

【西安】縣公署奉到滿洲國財政部令開、滿洲中央銀行發行之國幣、其各種票標印刷於廣告上、計百元、十元、五元、一元、五角、以上五種均爲紙

太平會開演

【熊岳城】驛前組織太平大會月之一日、由大石橋邀到高蹺會二十餘人、二日上街拜客三日開演沿街玩耍、引得四村女男老幼、絡繹於途、驛街大人滿之行云、

上元節娛樂 准許扮演種種遊戲

【哈爾濱】舊歷新年已過、轉瞬間上元佳節、又過在眉睫、前在元明時代、每逢此節、金吾不禁、澈夜放燈、併准人民扮作種種遊戲、如要獅子 龍燈、竹馬 汗船、花車、背歌、抬歌、高蹺、燈官等、統名之日秧歌、由舊曆十四日起、十六日止、鎮日在市內遊舞 以示與民同樂之意、此制至今猶在、上年事變、因種種關係、以上娛樂、一律停止、日滿當局、以此項遊嬉爲滿洲國有歷史之娛樂、含有豐年同慶之意、亟應存續且溥執政之生辰、爲舊歷正月十三日、亦應有種種慶祝之表現、故本年上元節、上開各種遊嬉准商民隨意扮演多多益善、併提前准於舊歷十二日開始上市、日內將通告各方遵照云、

定期開民衆昇平會

【台安】縣境受胡匪之蹂躪迄今已十餘月矣、人民無一時不在水深火熱之中、幸鄧縣長來縣、請友軍援助、掃清胡匪、俾民衆得以安居樂業 重謀劃活、茲縣境士民、爲感友軍剿匪之功、定於三月六日、開全縣民衆、慶祝昇平大會、已屆農商教三會、先爲籌備、想屆時日滿官民團聚、定有一番盛況云、

理髮業多歐化 消費增價亦增

【大連】理髮業、乃小規模之工業、本埠營是業者、多係湖北人、因南人多染歐化、以故理髮之湖北家、內部設備及所用器物、廣用舶來品 或按歐法、因而消費亦隨之增高、故素來本埠理髮價目、即高於他埠、自同業間之組織、成立以來、已屢經增價、近來同業又鑑及物價騰貴、生活程度、漸高若不急早設法維持、恐將有不能支持之虞、遂於一月中旬、改選新任組合長後、即屢次開會討論、結果、得同業日滿兩方贊同、擅自本年春起、各等理髮料、均增價五份、經同業者同意蓋章後、具禀帖於警署、求官廳諒解、與以許可、但官廳能否許可、刻在考慮中云云、

民署調查州內資源

【大連】民政署現計畫調查關東州及滿鐵沿線附屬地內之工場狀況、以舉行資源之調查、於一十六日已經發出通知書及表式 凡各工場均宜按式填報以憑彙總統計、並限至二月末日以前 均須送呈大連民政署

商會較正度量衡

【西安】縣商會奉西安縣公署訓令、因各商家所用之、度、量、衡、即尺斗秤、關係信用、而與商民有重大之利害、欲除奸商之積弊、令該會將各商家之度量衡、認眞比較、務使其達到公平之程度、勿任奸商欺民等因、王廷陞會長刻正令該會人員、對於比較度量衡認眞辦理以符縣令云、

調戲女生被逮警署 劉學山時常侮辱婦女

【大連】不良少年劉學山、身無正業、家無恒產、近來漂蕩市內、無惡不爲、每見青年男女、則尾隨其後、施以調戲之手段、有貫其慾、月之二日午後、正値市內各學校課畢、女生於返家這中、恰與劉某相遇、乃劉某恰隨女生之後、口出不正言語、期得女生之歡心、不料色運不佳、竟被巡邏中之警察相撞、以其態度不凡拙至派出所內、審訊後、始知該徒係調戲女生之常習犯、即時送解本署、聞市內中代田町一帶先後發生之調戲婦女事、皆爲此徒所、條罪累累、目下尚在大連署拘留中、以待隨時審問云、

共榮娛樂部之糾紛

【大連】自關東廳、發表封鎖、各俱樂部、及娛樂場、均應命停止、其營業損失、固屬不少、尙有在計劃運動之中、共榮大旅社、娛樂部、雖未正式開張、而內部設備、裝飾諸多就緒、其設備費、損失竟達小洋五六千元、外用運動費三千餘元、自接到官廳命令後、背影之操縱權利者、亦言能達到目的、但時期尙早、故諸出資人、翹首而待佳音、往再直至今日、始由日人之權利者、發表已無希望、出資人等聆言之下、不失勝望、幾如靑天霹靂、諸設備費雖能自認倒霉、但所毫用運動費、日金參千餘圓、概不能自認、擬與諸日人開始交涉、不能圓滿解決之時、或取法律手續、而解決之云云、

十字會醫院長易人

【蓋平】本邑紅十存會醫院長張善果、因事去職 遺缺經該會長周作榮氏聘請營口古川醫院戰大夫接充、不日即可開診云、

民衆代表入京祝壽

【吉林】各法團於五日推定代表八人入京、賀覲執政萬壽、八人於六日中車聯袂入京 茲將銜名列下、商務會長范一元、工務會長胡蔚卿、教育會代表于化鯤、農務會長伊鏗額、市政處長程科甲、教育館長胡君民、電燈廠長林鶴皋、教育局長劉家棪、

述善堂司賬被綁 大步隊換班巧遇 票打下匪傷一

【營口】本埠著名富戶王述善堂、除在埠內多有房產外河北沿有幾十用葦塘 該葦塘處 設有專人管理 於日昨二日晨六時餘、來武裝齊整之匪人十餘名、至該處 當將司賬某架去 匪等在河內、備有氷床數架 乘坐後遂向田莊台方面逃行、行未遠 時値駐防河北沿、縣屬大步隊換班、見該匪等行跡可疑、遂呼叫口令、匪等見來勢凶猛、恐生意外、乃棄票而逃、大步隊知事有疑、乃放槍擊之、匪人並未還槍、大步隊遂將人票帶區、並擒匪一名云、

粥廠人數激增

【安東】本市道院、主辦之一二兩粥廠、於去冬次第開辦每日食粥之貧民、曾達二千名本屆舊歷新年、雖照常放粥、但二十五六七等三日 食粥之貧民、突然銳減、統計一二兩粥廠、早晚二次、食粥之貧民尙不足二百名、均係一貧澈骨者、開由二十九日起、一二兩粥廠、食粥之貧民、人數漸增日前一日、第一粥廠、早晚二次、共到男女貧民、四三〇名第二粥廠三四〇名、此後之人數、必日增加云、

增派武裝鹽巡

【安東】本市緝私局湯武局長、前因所屬各分卡、巡差額單、實力不充、爰具呈營口鹽務署、請添派巡隊、協助緝私等因、當蒙照准、添派武裝巡隊、一百五十名、分駐各分卡、以資警備、東陲之塲務、玆聞此項武裝巡隊、先鋒部隊、於日昨二日、由營口開來二十名、其餘之巡隊、定於日內到安、駐防之地點、指定三道浪頭、大東溝、馬市台、外岔溝、等處云、

長野分隊長到隊任事

【吉林】日本駐吉林憲兵分隊長、兒島正客少佐、已轉任警務廳顧問、後任隊長長野親房少佐、於昨四日上午十一時到吉、滿日各關係方面多迎至車站、長野分隊長即日到隊任事、

黃分局長去東甯

【寗安】警察一區分局長黃

搶去有夫之婦 公安局置若罔聞？

【朝陽鎮】鎮南平安川民戶高升、娶蕭氏女爲室、年方双十 頗有姿色 客夏刀匪蜂起 時、窮棒溝百家長周臣之弟周文嘯聚黨徒、自稱大刀會二營營長、委其姨弟史某爲五連連長、徐某爲稽查、附屬於姜匪橫行於金輝海三縣、而鎮南平安川被害尤甚、由六月迄九月盤踞騷擾、焚搶殺奪、爲所欲爲、迨友軍〇〇率隊進剿、始行逃遁、後又招降姜匪、周文等更儼然自尊、率隊駐於平安川、捐款索食、民不堪命、幸日滿軍憲察覺、將姜部繳械、周匪還居外鄉、以致漏網其仍不悔改、復將高升之妻搶去 用馬駝至他家、給其姨弟徐稽查作婦、賣元豆二石、使徐某往西豐石人勾藏藏、事被高家識出駝人之馬、乃在輝南公安三分局呈控、分局長關榮和拘傳追詢 供認不諱、並具押結情願赴西豐找人、但關局長因循 高家懦弱、周氏一族橫霸於一方、値此多事之秋未免成有懼心、一再遷延、迄今二月有餘、一隱人不現、現高氏擬向友軍守備隊舉發以除一方後患云、

長泡子匪警

【安東】市西三區境內長泡子村、於舊歷年前二日、由鳳城六區竄入步匪五六十名、匪首綽號新要、乃最近成立之幫人、該後分住各民戶內村勒索食物、將該村之大車店、實行包圍、向內住各處賣糧大車勒捐、以武力威嚇、車夫無力抵抗、只可任其勒索、共計搶去現小洋八百餘元云、

日警署設電台

【安東】本市附屬地日本警察署 前奉關東廳令、着將管內、各分局所、設置無線電台以便靈通消息、該署奉令後 已着手設備、刻已工程過半、預定三日內、一律完成、互相收發、無線電訊云、

市警署調查報社

【安東】本市警察署、現按新國家、須佈出版法之規定、市內受由行政課、派員調查、市內出版之報紙、附發調查表一紙凡報紙之名稱地址、及發行編輯印刷人之姓氏、以上各項、限日列表送署、以憑核辦云、

海蛟率匪竄擾

【安東】悍匪海蛟、即邵麻子、現經官軍進剿、已失根據地、乃向各方竄擾、聞於上星期五日、海蛟率黨羽四百餘名、內有大刀匪數十名、分持手榴彈、竄入市西三區、板石村、分住民戶、三十餘家、同日晚七時、又列隊、向長泡子逃去、臨行之時、畧下威嚇信一件、並定該村住戶王子恒護宅之來復槍、搶去一支、復三富戶楊恩貴、勒捐包米一百石、限日備妥、遣其黨羽來運結果如何 容訪再誌

粮石納地方捐者 出境免徵國稅

【吉林】各縣稅捐局舊領各項稅票、前經稅務監督署通令一律須加蓋該署戳記 方爲有效、茲殊河縣聲請省署以本縣向來國稅與地方稅同時並徵近糧商運糧出境、凡持無戳記之稅票者、已允照徵國稅而對於稅務處徵收之地方稅、即藉口未有省令、抗不徵納、特向省署請示辦法 間此指令 在舊稅票未蓋戳記以前、其出境糧担爲已納過地方捐 確能證明者、便不再徵、以貼公允、

吉盤間電綫修復

【吉林】吉垣盤石間電報綫前發生障碍、轉遞電報 曾行郵寄急派員工驗修茲已修復、吉林電報局已電知各方而照常通報、

索司令校閱歸來

【公主嶺】暫編警備獨立軍第三支隊第一二兩團、業經開赴通遼駐劄、其第三四兩團、正繼續編練中、該隊司令官索華岑氏 於日前携帶兵弁親赴懷德楊大城子及梨樹小城子等處檢閱、并發放軍餉、聞日昨辦理完畢、搭乘瀛車歸嶺云、

龍燈秧歌 共樂昇平

【公主嶺】懷德縣管內在客歲一年之中、未曾受過胡匪擾害 人民安居樂業、大有鼓腹謳歌之象、當此舊年新正、人民爲娛樂起見、特創辦龍燈及高腳等會、今日已滿街玩耍、紅男綠女、前擁後擠 昇平之象 於此可見一斑矣、

馬局長嚴禁賭博

【公主嶺】懷德縣警務局長馬金凱氏、現以舊年新正、人民習俗 率以賭博爲消遣品 若不嚴加取締、恐賭爲盜媒、貽害市面、曾一再出示曉諭、不忍不教而誅、然一般賭徒、仍視爲具文、馬局長大爲震怒、立飭局員設法搜拿、聞昨今兩日、

張督辦起節晉京

【洮南】蒙邊督辦張仙濤氏於夏曆初六日、邀請滿日各界人士、在新國俱樂部晏會畢八句鐘即帶隨員差弁多名起節至新京 列席會議、回洮日期、尙無妥議矣、

步團團長易人

【洮南】洮遼軍步兵團團長李毓珊氏、經張仙濤司令官調部、另有委用、遺該團團長一席、即以團附馮秉忱升任、馮團長受委、即於一月二十一日、接任視事云、

劉廠長擢升混成第五旅長

【黑龍江】前任被服廠長劉繼武氏、置身軍界、已有年矣、人極精幹、且性質和平、政聲德譽、已膾炙人口 前曾充任旅長團長各要職、對治軍衛民、猶具有特材、爲歷任當局所器重、後厭軍旅、解組歸田、遂其初服 祇以人材難得、新國家成立、省當局使聘劉氏出山、遂委爲被服廠長、治事得方譽貲盡善、該廠已日見發展、嗣因去秋訥扎一帶、蘇炳文、張殿九二逆、肆行滋擾、初時省當局因民、念蘇張二逆、係屬武夫 知識簡單、遇事盲從、老成以譬解、聽其窮兵黷武、不但彼等自取滅亡、且必殃及黎庶、故特於是時、揀派劉廠長等、前往該逆軍中、面行勸道、促其悔悟、藉資全首領、並可免人民塗炭、劉氏奉命、即挺而走險、熱意至彼軍中、經劉氏反復譬喻、舌敝唇焦、蘇張二逆、不但良言未聽、且使俠設毒計、並施其種種暗殺手段、詎料蒼天垂佑、幸保善人、幸遇張星五等、從中百般設計營救、劉氏方得幸免、計在逆軍中、受罪三月有餘、於去歲十二月中旬、始克平安返江、至省後、當局念其此次任務、有功於國、若不加以升賞 何能顯國家優待官吏之誠意、故於新春一月間、省當局即將劉廠長調升混成第五旅旅長、劉氏奉委後、爰於一月廿三日、即辭謝當局、由省起節、赴訥河防地接事、劉旅長到訥後、當即就職、現已接收完畢、並將親至屬各防視察事所學、整頓軍紀、江省混成第五旅、不日即可爲全國模範軍云、

興鎮昌機器庫燒毀

【朝陽鎮】本鎮西街興鎮昌火磨公司、由去年事變後生意關閉 前院空閑後院二營暫駐於四日早九點鐘、不知因何事故、前院火磨機器庫忽然起火、當時軍警消防隊趕到、奮力勇救、幸未燃及他處、竟將火磨庫完全燒毀云、

基督教會佈道

【朝陽鎮】本鎮基督教會牧師胡治三氏、爲新正佈道起見特在本會採演各種道德新據、於月三日開演、四日止該氏佈告國民及各機關人等、到會觀劇者非常踴擠、一般人頗受感動、惟有入教記名者約有百餘名、是以該鎮基督教之發展無可限量云、

訓令清理街道

【通化】本縣光復以後、百廢待舉、無可或延、昨見縣長蘇公 爲注重清潔街道 與警務局訓令內開、略謂設立衛生隊、原爲公共清潔起見、茲查本城街巷、半爲汚穢堆積 舊日堆積之垃圾箱 已以寥寥無幾、而距箱較遠處所 其商民所積之穢物、亦即隨便棄置、路隅牆角、皆[illegible]人民不重衛生、要亦在司其責者、辦理不善故耳、春融在即、蒸 不特有碍衛生、且亦觀瞻不雅、亟應嚴飭衛生隊、督班淸道夫、將所有通衢僻巷、一切汚穢、力爲掃除、務期處處清潔、以免發生傳染爲要、除佈告外、合行令仰該局遵照辦理、此令、

市醫院籌備進行

【西安】縣公署市政辦事處委員長戴蓮溪氏、以西安縣向無公共醫療之場所、每遇時疫流行、以及貧苦人民、染患病症時、確無相當醫院與之診治前經一度會議擬籌設一市之醫院、以俾博施濟衆、而療民疾在案、於月之四日上午十一時在市政辦事處召集開會、到會者爲戴縣長 柯總務科長、西尾參事官、市政各委員各士紳、討論市立醫院各項費川及預算、(甲)開辦費、(一)醫藥器具、五百元、(二)藥品及衛生材料四千元 (三)修理房間及舖墊五百元、所佔之所屋爲公有產業、(乙)經常費、(一)院長兼主任醫官一人、支薪金一百五十元、(二)醫官一人、月支薪金一百元、(三)助手一人月薪五十元、(四)司藥一人月薪三十元、(五)看護二人、月薪各十五元、(六)庶務會計共一人月薪三十元、(七)夫役二人月薪各五元、(八)廚工一人月薪十五元、(九)煤火電燈電話辦公每月共六十五元(十)藥費每月一百元、以上每月共需六百元、(丙)經費之籌集、(一)擬向省公署請大洋五千元 (二)縣境擬分大洋七千元、(三)市政每年贏餘項下擬撥大洋三千元、(四)地方欵每年撥給大洋一千元、(五)門診醫藥費每年約收大洋一千元、(丁)簡章起草員、縣公署總務科長柯晴嵐、市政辦事處副委員長孫家麟、春華醫院院長兼大夫閻佩箴 三生醫院院長兼大夫杜質忱、市政調查股委員韓煥章、張宗良、市立醫院進行辦法大體決定後、應行事項積極早日實現云、

經濟欄

連帮在滬旺買日滙

【上海六日商通電】六日午前、本地標金滙兌市況、銀塊徵漲 標金開市呈賤、然有正金銀行買銀、三日來繼續補買中之本地投機家 見機轉於賣方、勢呈殺到、銀價遂而軟化標金善長、中美滙、雖外國銀行收買仍旺、然因有正金出動其價軟化、二月期賣價、二十八弗四分之一、中英滙、有爲中美滙牽動之勢、中日滙、大連帮買進旺盛、銀行賣價、七十四兩四分之一、遂漲至七十五兩整、

滿中各國內日紡廠錘數

【大阪訊】在中國及滿洲日本紡績同業會、調查至去年十二月末爲止、在中國各地之日本紡紗廠、錘數如下、

(甲上海)

△內外棉	三〇二、一〇二
△大日本紡	九八、一一二
△上海製造絹絲	九二、三四四
△日華紡	二五一、八七二
△裕豐紡	一一二、四〇〇
△東華紡	四一、五三六
△豐田紡	九四、七二〇
△同興紡	七四、〇二四
合計	一、二八〇、二一六

(乙青島)

△內外綿	九〇、四〇〇
△大日本紡	六九、五二〇
△上海製造絹絲	九八、六七二
△富士瓦斯	三一、三六〇
△長崎紡	三五、一六八
△日清紡	四二、六六〇
計	三六七、七八〇

(丙)滿洲國、關東州、漢口

△內外綿	六三、二〇〇
△滿洲福紡	二一、一二〇
△滿洲紡	三一、三六〇
△泰安紡	二四、八一六
計	一四〇、四九六

總錘數一百七十八萬八千四百九十二錘 較前年上半期末加七萬一千五百三十六錘

美國遭難銀行數

美國經濟不景氣、統計銀行倒閉、去年中每日平均有四家一年計達一千四百家、較之前年有二千三百家之歇業數、尙足自慰、又近四年間、歇業銀行、計五千七百家、

奉天 百業調查(二)

疋頭商

本業中本支店合併者有一家 休業者兩家目下整理中者兩家、但 大商店 數 與上月(十二月)無異 營業狀態、吸地顧集顧各客極爲順利就主要商號十家、自十一月初至一月間、每日平均賣項萬疋賣一千四百元至二千六百元、零三百元至八百元、就中有較前月增三成乃至五成者、至購貨經路由城內日商者六成、直接大阪包裹(郵便小包)者四成、再主要商號 爲吉順絲房、洪順盛吉順隆、謙祥泰 興順絲房廣泰德、中順昌 德興和、謙恒隆、同增利、

行市 六日

條銀標金

倫敦銀塊現行	一六片一六分一五
全遠期	一七片〇分〇
紐約銀塊現行	二五仙八分七
孟買銀塊現行	留比 分
上海標金	午前
開行	七八七、二
下市	七九三、二
大價	七九三、一
小價	七八五、八
午後開行	……

中外滙兌

英美滙兌	三弗四〇仙〇分〇
美日滙兌	二一弗一二仙
日美滙 賣	二一弗一〇分〇
日美滙 買	二一弗六分三
美國上海滙	二八弗二分一
上海東滙 賣	七四兩四分一
上海東滙 買	七三兩四分三
上海美滙 賣	二八弗一六分七
上海美滙 買	二八弗二一分一
上海英滙 賣	一先八片一六分一
上海英滙 買	一先八片八分一
奉天城內滙兌 現羊票滙上海	一、〇〇五
現洋票滙申銀	〇、七〇九
金票滙申銀	一、七六〇
現洋票滙天津	一、〇〇五
大連滙上海	七三兩三〇〇
	七三兩一〇〇
	七三兩二五〇
大連滙烟台	七〇兩四五〇
	七〇兩二〇〇
	七〇兩二五〇
營口滙上海	五二〇兩二〇
安東滙上海	九八七兩五

各地錢鈔

奉天 日站金票對現洋

	午前	午後
開行	一〇五、五〇	一〇五、九〇
下市	一〇五、八〇	一〇六、七〇
大價	一〇六、三〇	一〇七、〇〇
小價	一〇五、五〇	一〇五、九〇
交數	二六五萬	一八六萬

同現洋對金票現行

九點	九五、〇〇	一點	九四、〇〇
十點	九四、一〇	二點	九三、五〇
十一點	九四、二〇	三點	九三、五〇

鈔票對現洋票

	午前	午後
開行	一〇三、四〇	一〇三、一〇
下市	一〇三、四〇	一〇三、〇〇
大價	一〇三、四〇	一〇三、一〇
小價	一〇二、九〇	一〇三、〇〇
交數	九六萬	一六萬

同全現行

九點	一〇三、〇〇	一點	一〇三、一〇
十點	一〇三、一〇	二點	一〇三、一〇
十一點	一〇三、一〇	三點	一〇三、一〇

奉天城內錢鈔

金票換現大洋	〇、九三五
鈔票換現大洋	一、〇三〇
哈大洋換現大洋	〇、八〇〇
天津中交票換現洋	一、〇〇二

大連 鈔票對金票(午前市)

	近期	遠期
開行	九八、三五	九八、七〇
下市	九七、三〇	九七、五五
大價	九八、四五	九八、七五
小價	九七、〇〇	九七、三〇
交數	四九五萬(午前)	七一五萬(午後)

同現行

九點	九八、二五	一點	九七、三五
十點	九八、三五	二點	……
十一點	……	三點	……

安東

鈔票對小洋錢現行	一二八、〇五
現洋票對鈔票現行	九七、六五

鎮平銀對金票

	午前	午後
近期開	一三三九	……
又下市	……	……
遠期開	一三五五	……
又下市	……	……

開原 金票對現洋票現行

九點	九五、三〇	一點	九四、二〇
十點	九四、〇〇	二點	……
十一點	九四、二〇	三點	……

新京

鈔票對金票	九七、〇〇
現洋票對金票	九四、〇〇
鈔票對現洋票	一〇二、九〇

哈埠 國幣對金票現行

午前		午後	
十時	九五、六五	一時	……
十一時	九五、七〇	三時	……

營口

金票對爐銀現行	三九四、〇〇
鈔票對爐銀現行	三八二、〇〇
爐銀對奉票現行	三七一、〇〇

各地豆

奉天 奉天城內豆糧

大豆	一、二五	廣子	〇、六〇
豆餅	一、六〇	稻子	一、二五
豆油	一、五八	大麥	〇、六〇
白小豆	一、六〇	小麥	一、五〇
紅小豆	一、五〇	高粱	〇、八〇
花小豆	一、四〇	包米	〇、七二
吉豆	一、九〇	稗米	二、二五
合豆	〇、九〇	元米	一、六〇
青豆	一、一〇	小米	一、四〇
麻豆	一、六〇	江米	二、五〇
豌豆	一、三〇	勝米	一、二五
稗子	〇、九〇	稻米	二、八〇
谷子	〇、六五	糜米	一、三〇
鯉子	〇、四〇	秫米	一、一〇
		芝麻	二、五〇

日站大豆百斤大洋價

	午前開行	午後開行
十二月	……	……
一月	……	……
二月	……	……

大連 大豆(百斤、鈔票價)

	午前開行	午後開行
現帶袋	五、〇〇	五、〇七
不帶袋	……	……
二月底	五、〇四	五、〇七
三月底	五、〇八	五、一〇
四月底	五、一〇	五、一四
五月底	五、一八	五、二〇
六月底	五、二四	五、二四

豆餅(壹塊、鈔票價)

	午前(開行)	午後(開行)
現行	一、六二五	一、六四〇
二月半	一、六三〇	一、六三五
三月半	一、六四五	一、六四五
四月半	一、六五〇	一、六五〇
五月半	一、六六〇	一、六六〇
六月半	……	……

豆油(壹箱、鈔票價)

	午前(開行)	午後(開行)
現行	一四、三五	一四、三五
二月半	一四、三〇	……
六月半	一四、三五	……

高粱(百斤、鈔票價)

	午前(開行)	午後(開行)
現行	二、六七	……
二月底	二、六五	……
三月底	二、六八	二、六八
四月底	二、七四	……
五月底	二、七八	二、七九
六月底	二、八五	……

大連蔴袋(一、夜金票價)

現貨	〇、三二五	〇、三二五
二月卯	〇、三二三	〇、三二七
三月卯	〇、三二七	……
五月卯	……	……
交數	四萬	一萬

新京 大豆(一石、鈔票價)

	午前開行	午後(開行)
現貨	一三、三〇	……
二月半	……	……
三月半	……	……
四月半	……	……

高粱(一石、鈔票價)

	午前(開行)	午後(開行)
現貨	六、三〇	……
二月半	……	……
三月半	……	……
四月半	……	……

哈埠 大豆(壹甫特現洋價)

	午前開行	午後開行
二月半	〇、七九〇	……
三月半	〇、八二五	……
四月半	〇、八五〇	……

小麥(全上)

	午前(開行)	午後(開行)
二月半	一四、六五	……
三月半	一四、九〇	……
四月半	一五、一五	……

國外商品

美國綿花 三十五錢(跌)

三月卯	五仙八三	十二月	六仙四二
五月卯	五仙九七	一月卯	六仙四七
七月卯	六仙〇六	現行	五仙九五
十月卯	六仙二九		

印度綿花 錢漲

卜羅吉印	留比 分
沃謀拉印	留比 分
邊高勞印	留比 分

大阪綿花 近卯四五、〇五 遠卯四八、三〇

大阪三品(綿絲)(壹梱金票價)

	午前(開行)	午後(開行)
二月底	一八〇、九〇	一七八、九〇
三月底	一八〇、九〇	一七八、九〇
四月底	一七九、七〇	一七七、九〇
五月底	一七九、二〇	一七七、三〇
六月底	一七八、八〇	一七七、八〇
七月底	一七九、三〇	一七八、〇〇
八月底	一七八、九〇	一七八、四〇

大阪綿布綿現行

龍C	六、六〇	飛鳥	六、五五
軍人	七、一〇	廚面	一八三、〇〇
額細	五、一〇	鮎助	一八五、〇〇
白羊	……		

橫濱生絲 現物 …… 近卯六九二、〇 遠卯七一三、〇

神戶豆餅

二月底	三、六九	三、六八
三月底	三、七一	三、七〇
四月底	三、七三	三、七三

時間無醫病能力莫爲時間悞
冷香丸有治病萬能請速服用

【時間醫生道】我醫病從來是不負責任的・說不定因而加重可是我曉得世上有一種聖藥▲鹿胎冷香丸▼爲醫婦科一切病症萬試萬靈我介紹給你便是你好病的時間到了速服聖藥罷

呀沒有

請問先生有些把握

【地球女士】說我現在受着疾病的痛苦請你診治

鹿胎冷香丸

月經不調者？
白帶？
赤白帶下者
不孕？

鹿胎冷香丸
奇效如神

婦科聖藥、鹿胎冷香丸、東治婦女精血不調、趕前錯後、經閉止經來復痛、色氣不正、紫黑成塊崩漏子宮寒冷、赤白帶下、腰腿疼痛、夜不安眠、精神鬱悶交、快感缺乏、午後發燒心跳、心熱、自汗盜汗、癆病咳嗽氣虛、血虧不能安眠、或胸腹脹飽、飲食少思、或子宮有病多年不孕或患半產、連傷數胎、以上諸症、一經服用無不力効効力絕大、並試萬靈誠婦科第一聖藥也

婦科聖藥冷香鹿胎丸，專治婦女精血不調，趕前錯後，經脈閉止，經來腹痛，色氣不正，紫黑成塊崩漏子宮寒冷，赤白帶下，腰腿疼痛，心熱，自汗盜汗，飲食少思，癆病咳嗽，或子宮有病，多年不孕，連傷數胎，以上各症，一一服用無不立效，本藥房特由此次上海牲買…冷香鹿胎丸…紀念開幕…

特長贈送價目
每盒四元半打廿元買一盒送一盒買一打送一打

奉天鼓樓西路南
金城大藥房

哈佛司
振動不感錶
合名無限公司

樣式新奇
機器堅固
走時準確
定價抵廉
森洋行

本行 奉天春日町八番地
電話 長二〇三一・二七二二
分行 大連連鎖商店街銀座通
電話 長四一三二・四一二三
分行 新京中央通四八番地
電話 長三八七三番
出張所 遼陽幸町六番地
電話 一〇九番

登錄 商標

運到各種新貨
自動車用彈簧
歡迎零購
河合鋼洋行
奉天千代田通　電3888

修理鐘錶
唱機眼鏡
美利時計
大西關大街大井沿路北

令冬治咳 收效之速
惟一良藥 出人意料

專治 風寒咳嗽 肺熱暴喘 老年虛咳乾嗆 勞傷咳嗽 頑痰癆塞 小兒百日咳等

有四大優點
一、能化黏痰濃痰爲稀水
一、能助氣管宣痰外出
一、當劇烈咳嗽時服此藥十分鐘後便能止嗽止喘平
一、藥性和平氣味甜美婦孺皆樂服之

定價每 大瓶貳圓四角 小瓶壹圓二角

發行所 瀋陽大西邊門外 寶康藥行
代理店 瀋陽城內 金城藥房
長春中法藥房 洮南德慶仁記 撫順信仁堂 西安春華醫院

合名會社 藤田洋行
奉天浪速通

工業用 礦業用 農業用 家庭用
各式水崩
消防用 救火用
水龍頭
鐵管子 水龍帶 俱全

資本金壹千萬圓

國際運輸株式會社

營業科目
一、海陸運輸及運送
二、倉庫營業
三、代辦及保證行爲
四、包辦勞力
五、委託買賣業
六、直接運送關於資金之供給
七、關於前各項一切之業務

專務取締役 築島信司
本社 大連山縣通二二一番
電信略號タイレンマルウン 電話代表番號三一五七番
振替金口座大連七八番、郵便私書函大連局一二三番
滿洲各地 其他主要地點設有支店及出張所並取扱店

度量衡

皮量衡器 測量製圖器 理化學用器 金庫 火爐子
製作 修理 販賣

水上洋行奉天支店
奉天若松町二番地
電話三二一一號

調味精粉
味の素
(味之素)
廚房不可少的要品

現代之寶

從古世上所稱的寶貝、許多內中就說紅寶石、夜明石、珍珠、水晶、珊瑚、琥珀、瑪瑙、翡翠、硨磲甚麼的誰都最喜歡、可是這不過人人的妝身、還是傢伙的修飾品、現今把這樣的貨品不敢說寶貝、總得提出健身的要品、這就享得身体上的福貨正是寶貝、那麼味の素能調飲食滋味補養身体、殊有保健延命的偉効、這不是現代的寶貝麼。

C—293

人皆愛之

大仙女香烟

愛其品高價廉　愛其香清味永

CP-20

中國 儒學之變遷 （八） （劉璠）

是以漢初以黃老之淸靜無爲爲治。數十年後。然後發見黃老之不足。儒道之需要。惜武帝內多私慾。非能修己率下之人。又眞儒絕迹。招致者。率皆章句小儒。故祗能成抱殘守缺之功。不能修繼往開來之業。又宣帝雜王霸。光武崇讖緯。率者如此。從者可知。明帝尊師崇儒。躬親講學。顧仍爲章句舊習。未聞性道之精。然已造成獨高千古之節義風尙。較之前漢能以經義斷事者。蓋又過之。惜乎桓靈歸。正。曹操獎邪。士心大灰。士風遂變。此魏晋淸談。所以取莊列棄孔孟也。自是神州陸沉。戰亂無已。綿延至於隋代。民無安居樂業之望。羣生出世求福之心。此又由莊列而入於佛之所以然。幸出世法不堪治世。儒道大綱。乃得保其殘喘。而隋又文章取士。敗壞人心旣利。誘以汙儒學之精神。復空文而奪儒學之實用。以故自漢至唐。千年之間。僅董仲舒韓愈稍窺大原。諸葛武侯王通陸宣公頗識大用。儒之不振。猶可知矣。有唐之世。釋氏大盛。其近理亂眞之處。直欲奪儒席而代之。然亦因此而宋儒得以崛起。濂溪周子。以天賦之聰明。借鑑佛學。以領會儒書中不易了解之奧秘。明道伊川兩程子。得其指導。又涉獵于老佛。反求于六經。遂能得孔子之眞傳。以上繼孟子後久斷之道統。橫渠張子。親與二程切磋。又用功勤苦。多所自得。考亭朱子。綜合四先生之所得。又兼採漢唐諸儒之長。悉量度以孔子所垂之微言奧義。務使絕無毫髮之不合。然後筆之于書。以惠後人。昔人謂孔子集羣聖大成。朱子集諸儒大成。然則欲研究孔子之眞儒學。不以朱子之學爲階梯。而何以哉。朱子之時。別有江西陸子靜。永嘉事功兩學派。與朱子顯然立異。永嘉不足道。江西陸子靜。實能以眞實見地。簡易功夫。聳策言語鼓。舞靑年學子。然究以禁人讀書窮理。與孔子之博文。曾子之格物。子思之道問學。孟子之博學詳說。大相反背。故卒爲朱子所勝。（未完）

街頭 （吳麟）

溫度表的水銀總在冰點以下躱着。闊少們的目的早經達到了。他們手牽着手在冰上溜行旋乏。杯有的是牛奶咖啡。

幾天的積雪。溫柔的太陽無法使牠消融。寒風輕輕地鑽進人們的胸懷。一切祗有零落。也許老天有眼吧。爲這文明古國的不幸。而顯出異樣的悽凉。

穿上厚呢大衣。跑出學校門口。也不得不把腦袋縮低一點爲的是使頸部完全受着圍巾的屁護 可是常我猛抬頭。看見許多出賣苦力而擭得他們一天餞頓棒子麵的車夫。在那兒發抖。等候他們主顧的那種神氣心下不覺黯然。

『人類是太不平了』盧騷的話眞眞不錯。

他們的身軀。也是爹娘養出來的啊！倫敦的轉運夫。他們狂飲烈性的酒對付寒冷。美國的車夫。用劣等的威士忌。而堂堂華胄的子孫們。祗有嗎啡和白麵吧！

一個常在校門口討錢的小女孩。她又跑在我的面前。放出懇求的目光。

『老爺 給個銅子吧！』接連着那種充滿希望的面色。她那凍成殭硬的小手。似乎作出抱拳式的作揖。

『這眞使我難過呀』當我殘忍地置之不理。正眼也不看地走過的時候。其實心裡倒充滿所謂惻隱之心。

『這個小孩。不但我熟悉她的面孔。而且她也十分認得我底外狀。理由是以前不大拒絕她的要求。祗要我的袋裏有個銅元時。總不會使她失望。可是習慣了。她便認定了。但見我走出校門。她便來嚕囌。好像索取買路錢般結果是慢慢的養成一種殘忍的對付手段。她是以行乞來取得每天的粮食的。雖則。一個銅元便可以使人滿足。我又何樂而不爲。可是這是根本的辦法麼？中國以這樣的方法。倚賴着這種行乞的手段而解決吃的問題的人太多了。我們應該爲他們想激底的辦法才是。

在進行中。這小孩是失望的走了。可是一個深刻的印像。時時在我底腦海裡跳躍着。

那個懷着小寶寶的中年丐婦是她的媽媽嗎？她們的家庭還有和她一樣可憐的弟妹嗎？她那凍紅的小臉兒。那嘻嘻不淸的辭語。黑眼睛與完好的輪廓使人想到這孩子將來的命運。如果她生在小康之家 她不是小家碧玉嗎？如果她生在富貴之家。她不是名門閨秀嗎？如果她有機會受教育。她不是可以稱爲□□校的高材生嗎？如果她的父母。不受饑寒的壓迫。她不是一個很活潑可愛的小姑娘嗎？

然而。環境決定了她。她不過街頭乞食的小女孩。一個『街頭的天使』吧！

想起貧苦人羣中。那種賣男鬻女的情形。以及娼妓問題的嚴重。這小女孩的前途。祗有黑暗和危險。一朵汚泥裡的鮮花。她的歸宿怎樣。令人不忍繼續想着。

匪中生活實紀 （一九〇）（達川）

一月二十五日 受託反拷當衆定價

白玉峯連問。不是都說還有老陵嗎。那是葬埋竟誰呢。答曰。那是追封上四代。肇興景顯四祖皇帝。在興兵堡。渾河源。眞山眞水之間。希的陵寢。尊曰永陵。稱該地爲興京。所以宗室有紅帶子的。即由那頭一祖肇祖元皇帝之字起。權冠全赶問。幫助愛辛覺羅氏。開基創國之王公。那些滿洲人。竟是姓甚麼的呢。答曰。武勳王揚古里。直義公費英東。宏毅公額亦都。均是陳滿洲。由八姓分隸黃白紅藍。廂與正八旗。駐守八關。內拱京師。外控八方。康廣泉接問。竟那八姓呢。答曰。佟關馬索。希富那郎。佟是佟佳氏。係康熙帝的外祖家。關是瓜爾佳氏。係勳濟直義公的華族。馬是馬佳氏。就是老紹家的宗族。索是首相索尼之裔。俗云要當官問索三。希是希塔拉氏。太高帝之外祖家。富是富 察氏。歷建功勳頗多。征過大小金川。那是那拉氏。同治光緒兩帝的外祖家。郎是鈕祜祿氏。係宏毅公之族。乾隆帝的外祖家。予將說云衆又齊往下問。赶答可別往前說啦。教大家笑話予。太不知愁嘍。宋復說。反上柳子上。定的項。吾們自有辦法。現天已要黑。吾們先回去。明天再來核計。予即連說。萬不可那麼辦。方尙義赶說。吾仍是末問完五大宗教各聖的事。遂各依依離捨而去。

承兄謀事當初曾有休咎 恐悞青春擬於期滿回里

主筆先生鑒。循閱摩登。無難不答。情理切斷。足令欽佩。先生乃一儒者。窮理固儒者之要素。然則先生慣澈百業之竅理。以與世人相授受。平日攻讀之際。百業豈嫻習乎。何其情理分晰 令人羨慕一至此哉。茲有難衷。剖以候教。敝叢商也。瞬經四載。毀譽事關。矜飾來連。承兄謀事。以維目前。心願相違。實不欲干。然而當初曾有休咎自甘之宣誓。今雖痛苦。又復何言。每有憤慨。輒爲銳捶。滿腸痛腦。蓋在不言意。欲涉身俗外。又恐傷骨肉之親。以形役之不忍。致呑食前言而無終始。於手足之間。造不仁義之名。敝既矜名節。又難欲爲。是以俯首下心揚波逐流。持公敗行。累積慨嘆。荏苒光過。轉瞬逾年。復思馬齒勞增。形容仍故。常此株守。恐將青春躭悞 而補救何從。是以擬於期滿回里。以作脫退之機。以成全手足表面之義。不知可否。仰求主筆先生賜教。然此後敝不出世則已。如欲作爲社會。若無親友之選薦。不自獨立。似亦無顏再懇吾兄矣。試問室家宴親訊問尤不知將何以對。畏難中輟乎。苟安偷退乎。或含羞却辱砥行礪名。期達於將來乎。心志忐忑。不知何從。臨行致草。奉呈。台端佇候見解。敝抵林泉。只待佳音。並祝春安

敝韓心齋投自□裕順昌

（記者答）不尊誓約。可謂不信。賢者當然不取。你該忍耐從事。但局勢已非。大可求其諒解。如不獲願。只得强不安以爲安。況你擬於期滿回里。更爲良策。至於此後出世。本宜不必再懇令兄。夫室家之私。人所同有。令兄豈能不知此等衷情？想必另有原。在也。若不聽兄命。爲求青春圓滿而傷手足之情。未免太不智吧？且你又怕對親戚無言。何妨中斷了呢將來家室團圓非無日也

說四佾 （紅淚）

佾界四少者即王少樓。陳少霖。錢少仙。姜少香也。不知者多以四人爲一科之師兄弟。緣四人同習生工。年齡均相仿也。之四人者幼均著名於歌台。而少樓得程玉霞之提攜。已成大名。少仙。少香。因嗓敗湮沒不聞。少霖近雖數度組班。因藝劣仍不爲人所重。茲將四人小史。略誌于後。

王少樓。爲名伶王毓樓子。幼時在家學戲。初露演于斌慶社（俞振庭主辦）唱做不惡。頗得顧曲者贊許。惟唱時每喜搖頭。是一大病。倒嗆時。因父嚴行管束。加以調養得宜。旋即恢復。後斌慶社解散。適玉霜東山再起。組班出演華樂。老生一席。改約少樓。是爲少樓入大班之始。後因常與玉霜配演諧劇。名乃大噪。今在生行。已有佔一席地矣。陳少霖。爲故老伶陳德霖次子。習生數年。毫無進境。去歲雖同李香匀組班台演。首日碰碑。竟將髯口掉下。藝術亦欠純熟。致爲人所不滿。所組之班。亦即解散。且自乃父故後。日事嬉游。近得人規勸。稍知歛跡。並從叔岩（叔岩將少霖之姐丈）學劇。用功頗勤。備他日再上歌台。與人逐鹿也。錢少仙。爲名小生錢俊峯子。幼從陳秀華學戲。在同樂出演。做作均臻佳境。唱尤味厚動聽。倒嗓後一蹶不振。在家改習胡琴。手音之佳。平市中自二片外。無出其右者。曾爲余吊嗓年餘。近聞轉入文場。正式操琴云。姜少香。爲名小生妙香子。幼從陳秀華學戲。與少仙宗揚同時演於同樂。倒嗓後休養家中。亦習胡琴。手音頗佳。爲楊寶忠所贊許。妙香因其體弱多疾。家道幸復小康。擬不令其售藝。他日少香或將改行云。

○ ○ ○

紅顏薄命

女性的悲哀 （上） （蘇眉）

中國有一句不知什麼人說出的妙話。叫做『才子配佳人』把牠譯成現代話便是『都看見透兒配摩登姑娘』或者就意譯作『俊哥兒俏姐兒配對兒』也差不多。

這『才子配佳人』的例。我們可以隨便舉出很多來。西方的。但丁和裴脫麗思。基茨和芳納羅散底和西道兒。雪萊和瑪麗。禮爾治華斯和開德。東方的。白樂天和樊素。小蠻。姜白石和小紅。王獻之和桃葉韓翃和章臺柳……

眞如密爾頓所說『男子是神勇的化生。而女子却是溫柔嫵媚所造』成歷來的浪漫史中。幾乎可以說男子是賣俊賣他的才能。女子是賣俏。賣她的顏色。男子儘可醜一些而女子却不可沒有一張鵝蛋臉。男子能俊而又俏那是錦上添花可是女子有才能却成爲畫蛇添足了。那些道學家不是高唱『女子無才便是德』的高調麼？

在過去 有才能的女子。幾乎完全是在悲哀中度生活的這不是命運。乃是社會上壓迫和輕視的結果。美麗的雷加答兒夫人有是一般的男子 圍繞着她。著名的莎菲柯華列夫斯基教授却自嘆着。

『爲什麼沒有人愛我呢？我超于大多數的女子。可是最庸凡的女子有人愛。而我却沒有！』這些多才的不幸者。我們到處可以聽到她們的嘆息。

翻開中國的文學史。著名的女作家。沒有不是在悲哀中度日的。她們的作品。就是她們的悲哀的結晶。我們最熟的女詩人朱淑貞。她的詩集就題名『斷腸集』而且還發出『女子弄文誠可罪。那堪咏月更吟風』的憤語。這正是東方的不幸的『才女』的典型。

偉大的女詞人李淸照。她的一生就是一首哀情的詩。我們讀她的名作『聲聲慢』那種『說不盡。理還亂的』愁思。藏在她心頭的無限的悲哀。都憑着她的天才留在紙上了。（未完）

安小姐 （慧珠女士）

▲婦女的寫照

那位安小姐使我見了便不痛快。你知道爲了什麼？

記得有一回。約好伊星期四一同出去吃中飯。到了那天。伊敲過了十二點跑到我家。抽開了我的抽屜。隨意打開我的手皮夾。取出了一枝點唇膏對着鏡子細細地抹着。家裡的人已經開着飯在那裡吃飯。我因爲要伴伊一起出去吃。便先回了。

一回兒。伊點好臙脂擦過粉笑着對我一望。

『玫瑰姐姐。對你不起。我預備上城裡去看媽媽。祇是我不能陪你同去吃中飯了你不致於介意吧？』伊會說一些抱歉的話。

像這種情形。也不知經過了多少次。

可是伊自己常喜歡提議一同去吃飯。同時還不讓帶別人一起去。像上咖啡館啦。看影戲啦。也都是如此。

『你爲什和瓊小姐一起去？我快丟開伊吧。你不是喜歡看胡蝶主演的電影麼？讓我陪你去伊把持。』一切地說着。

倘若是你在一個晚上。做着很忙的事。伊就會跑來東拉西扯的講一些話。說什麼伊覺着這幾天過着十分沒有興趣。又預定好了十天期。在這一個星期三晚上。慫我到伊家吃晚飯我就等着這天了。馬先生請我去跳舞。我也回了。林小姐約我去看電影也不去。我收拾好了一切。那時辰鐘已一一地敲了七點。伊果然來了。…門便道。『吃飯要改期了。改明天吧。因爲今天另和潘小姐有了約會了。』

伊還有更 讓人不痛 快的事呢。就像到了約好的這天。伊和別人同來了。却說。『和和柯太太去了。你不必去吧。你不要介意呢。』這些話。讓人聽了多難受呢？

有一回。我因爲上先施買東西。順便去望望伊。伊並沒有和我說什麼話。等我買好東西回了家。伊跑到我家來看我。却說伊母親要買一件衛生衫。伊沒有功夫陪。非要我陪了去不可

像這位安小姐實在一些也不懂得交際的道理

自然是這社會上像安小姐那樣的人也很多呢

○ ○ ○

論貧血 （續）（英顯）

（二）貧血屬於擄掠性的。這一類含有凡因流血。而致的貧血論因是切損傷。手術。或自發性的流血。都可以使患者感受纖發性的貧血。如血貧病。紫癜壞血病。鼻出血。血崩症。咯血嘔血。貧血鈎蟲病等。

這些疾病的原因。是不難診斷出來的。若是因爲潰瘍或瘤症。而發生的隱匿性的腸胃出血。應當特別注意。不可忽略的。這時須要按規律的檢驗大便。就能確定這病原。同時貧血鈎虫病。也可以在患者大便裡。用顯微鏡覓得鈎的虫卵。就可以斷定是爲鈎虫所致。

（三）中毒性的貧血第一要提起的。有三項慢性傳染的。最容易使人貧血。即瘧疾 結核病。和梅毒。這三種疾病。在社會上是很普遍的。一遇到貧血的人。第一須切記的。就是以上的三種疾病。因爲這常是致慢性貧血的原因。此外因爲癌症而得的貧血。也可以歸納到這一類。因爲癌症也有明顯的或隱匿的流血。總而言之。凡使紅血球中毒的。都可以列於這一項內。

第二要提起的。還有三項急性傳染病。可以使人貧血。即腸熱症。急性風濕病。和一切的化膿症。凡貧血屬於急性的要以這三種爲最多。（未完）

一字之謎

無言的哀歌沒字的墓碑 （華林）

月牙是很美麗的。何必要他圓滿。花朶是很芬芳的。何必要他結實。人的感情。吐出言語。留諸字迹。已屬末路了！眞情實在不須要吐出『一個字』來。這一個字。永留在宇宙間。成爲不朽的神祕 讓他化爲天上殘月。掛在松梢。讓他化爲秋樹黃葉。零落溪旁。無心的微風。吹出哀怨之聲。無情的明月。照在相思之塚。宇宙就是大塊文章。無須用言語來解釋。人生都成美麗詩歌。不必用字句來吐露『一字』之謎。在形色中。成爲無言之哀歌。在生死中。成爲沒字之墓碑。寒江的秋月。惟有獨釣的舟子。能領略。湖海的風流。雪嶺的高峯。惟有隻身的獵者。能攀登在極頂而狂嘯。人生不朽之謎一。字就能道破。道破後。則宇宙和人生。皆無存在之餘地。一字永留在深密地心坎中。讓他無心目成色彩。讓他無言自成哀歌。即到最後的故墓中。葬在孤峯雪山之麓。『這一字』和他的不朽的孤坟。永埋在淒涼絕人之域。偶然來了迷路的飛鳥 啼聲哀怨。偶然落下幾片的殘葉。哭訴墳前。這已經滿足了！然須留下一字來作爲墓碑！

凡呵言苦待 須急力除之

大主筆先生鑒。摩登欄內。質疑紛紜。指迷入聖 欽佩曷極。余混跡商界。不克片暇。但近觀閱報際會。殊甚尠少。但近觀貴報。載有商界之謠篇入作。余頗表一同情。凡吾商界中人均宜乘時研究進步之道也。但余學識粗陋。又乏見聞。關於商業之種種。又多隔核 藉此正餘暇。不備各方之見笑 略呈數語以資大家之討論。絕非袒護何方。感情用事也。夫目今商界之積習 宜革之處固多。而靑年學子。急宜訓導之處。亦復不小。余默察商界之弱點上者缺指導之方。下者乏教育之材 蓋商界之繁瑣。機謀之智巧。絕非一目便可了然。非經人確實指導。詳加解剖。不能洞其精微。據余愚見。商界之靑年。不可徒事苦力工作。注重教育栽培。有事時店員竭成工作。無事時不妨任便休暇。對上以竭盡責任爲完美。待下以和靄柔順爲最佳。而商家之經理執事。居監督之責。功者賞之。過者罰之。上下和衷 不偏不倚。乃商家之正規也。至于呵責苦待。種種難堪之舉 須急力鏟除之。而靑年放縱 不克 職。尤急自懺倘各地能成立商人聯合會。或組織商人考查班。尤爲商人之幸福也。草此拙見。以供參考不週之處。各方見諒。此頌主筆撰安

觀津遊人韋于海龍分舘

秋風 （牛八）

秋風。這眞是舊俗的惡習。顧主們雖然自己覺得給這般打秋風的數目已很可觀。但是在他們的心理。還不十分的滿意。有時在他們的面孔上。表演着鬼頭鬼腦。使你看面孔。有時還要加些冷言冷語來使你難堪。這秋風最盛行的地方。那便要算浴堂了。

『先生元寶來了！』『小六子雙手捧上一小盆橄欖。面上現着一層微笑。說着『老板發財！』

『老板手巾揩一把！』

『老板…』小三子。小六子。一起跑過來了。橫也老板。豎也老板的笑着說。

原來在××浴堂的一隅。來了一位老主顧。坐也沒有坐定。給這般堂倌鬧得團團轉。

大約在半小時之後麼！他已在穿衣服預備走了

『老板手巾再揩一把！』

『老板……』小三子又跑過來諂媚的說着。

這時的他在皮夾內摸出雪白的二只袁世凱放在桌上。

『嘆！小六子阿！二塊』小江北有意的高聲叫着。

『…二塊…』

『……！……』小六子跑過來賊脫嘻嘻。謝也不謝的望着。他的心理以爲她太刮皮了。然而。朋友們。你想二隻洋的數目可算少麼？要是一個二塊。十個不是便要二十塊錢麼？唉！不知足的堂倌！這是舊俗的惡習。秋風！

歐洲藝壇鳥瞰 （五）（海粟）

（四）純化主義 立體主義有時因爲過度的分析。生出無味的融解性。因而產生怪異的構圖。常沾有裝璜的氣味。奧桀房。和祥勒爾累。所創立的白蒙。塞夫郞克斯。保邁斯特。所承繼的純化主義。把這種缺點消除。

純化主義的原則是這樣的。

『把意想與情操確定。使形式與顏色得以與之 自然結合。一給畫是在客觀世界中作爲純粹的創造』

純化主義爲實現這種意向。建立了牠所稱爲感 覺的永恒。這種永言是牠在最簡單而最純粹的顏色和形式所選定的。至於構圖。純化主義注重把造型的方式相聯結起來。

純化主義在這裡和她的所從而產生的立體主義分道揚鑣。事實上純化主義留意在畫幅中創造一件 特品。而立體主義甚至使畫幅成爲一件完全的物品。

（五）『達達』和繪畫中的懷疑主義 『達達』主義是一九二〇年產生的。一個加 他羅紐人。米羅——超現實主義的領袖——曾經這樣說過『我要把繪畫暗殺』但是皮加比亞。居畔。格落提。昇里布蘭德巴紐。眞能很有辦法他實行這句話。他們中間有的人把達文西的那 幅莫那麗若加上鬍鬚。有的人模擬最時尚的藝術方式。有時則造成奇異的描寫式的構圖。在這種構圖內。把最特殊的事物和文字混在一起。很有成功地去奚落和譏笑有產者。他方面。組織各種示威。頗能哄動一時。『達達』一名藉了大批金錢。而組織得很好的宣傳。名聲大震。他們所辦『三九一』雜誌耗費甚鉅。皮加比亞所作的舞曲『由馬雷』表演波爾倫。跳舞之後。退種娛累。浪人生活之還童 失了她的活力。如今只是這個開心而喧嘩的運動之 媚人的構圖紀念而已。這種構圖中有許多的精力被耗費了。許多可愛的舉動被用去發明某種快愉變形的繪畫。（完）

律詩 （郁達夫）

病肺年來慣出家。老龍井上煮桑芽。五更衾薄寒難耐。九月秋遲桂始花。香暗時挑閨裏夢。眼明不吃雨前茶。題詩爲報霞君道。玉局參禪興更賒。

作於杭州

瀋水醫壇

來稿無句點或逾二百字不錄

讀者問病

主筆先生大鑒。貴報自設醫增以來。關乎病者問津。頗不乏人。而治者。亦大有人在。眞國醫妙術。藥到病除。誠有口皆碑。敝人腹內有十年宿疾一塊。初因臨睡常吃堅硬食物。遂致常有食爛頗硬之憾。久則痞胃虛弱。消化不良。累作腹內食積。每當病勢發作。服務維艱於空心時。以手抹之。大如鷄 疣在肚臍之左側。服貼丸散膏丹。終鮮效果。友勸行針。敝人又害於杀針。未敢一試。今特川函聲明。懇乞主筆先生。指喻允刊登 以便拜謁名醫。指示迷途。施以良劑則終身感之不盡矣。專此並頌撰安

鄙馬內麟拜於營川

○ ○ ○

慕潔去臘舉一男。已將兩月。嬰孩初生。諸尙安全。惟食乳不足。每日須間喂代乳粉二次。代乳粉雖爲哺兒良品。然總不如母乳哺兒受益爲大。特此敢乞中西大夫肯賜下乳良方。俾小兒發育健全。慕潔母子均感恩非淺也。

癸酉新春慕潔拜詢

答冷冰凿君 （醫學士本田守）

冷冰凿君鑒。閱一月二十一日本報載貴函。按有粘液血症候。多現於赤痢。就中如君下痢。纏綿已久。曰阿米巴赤痢有的症候。此外腸結核亦能招來頑固之下痢。聞君體質素弱則或患有腸結核亦未可知。則君病果屬於阿米巴赤痢乎。抑屬於腸核乎。須先請有責任醫師診確。然斷定。果屬結核則應施結核的治療。阿米巴赤痢則應加相當療法。如病原不明。妄用藥物。碍難有効。答於日本赤十字社奉天病院內科醫室。

答崔皐東君 （李炳陽）

閏二月三日報載。閣下問病一則。當閱之下。頗甚駭異。有謂先生之腎囊腫。爲寒疝者實不經之甚也。若疝氣者。則應腫消無常 腎囊腫硬者。多得於花柳或淋病後（西醫謂睾丸炎）其實乃毒侵外腎久之潰濃。不惟災害個人。且遺禍子孫。敝人謹具驗方。請服之。每日一付。七日全愈。方即金銀花四兩。大生地二兩。公英◎錢。地丁五錢。滑石粉兩甘草稍三錢。清水煎服。日兩次用之 答于瀋市商埠鴻育堂

答張靜軒君 （馬紹波）

靜軒先生鑒。所述令正貴恙以敝揣之恐肝氣迷於心胞。即俗謂氣迷心邪。亦即西醫之所謂。神經病也。若稍動肝火。則神志即失於常。而發妄語。不避親疏等態。其治法。可宜一養。少動肝火。兼服清肝胆之濁熱 淸心正神之品。緩緩服之。或可痊也 擬方於左。膽草。枯芩 枝仁。蒲黃。玉金。各五錢。靑翅兩。双花五錢。丹皮三錢。烏角二錢。心冬八錢。車前五錢。水煎服

答於瀋市大東關德生堂

答蘇潤生君 （李玉亭）

據述。閣下頸部之瘰癧。實因久作思鄉之客。漸受鬱悶之感。以致。由少而多。自小而大。如不早治。必屬危疾。余擬以緩濟急之法。請誠試之。久而必效。方用海藻四錢。海帶四錢。昆布三錢。大瓜沉三錢。木香一錢。乳香一錢。沒藥一錢。共爲細末。蜜爲小丸每服一錢。開白水送下。日早晚各一服。外用陽和解凝膏帖之。每帖用硼砂樟砂各五厘。射香三厘。共研入膏內帖之。

答自瀋水小西關寶善堂

◈投稿須知◈

（一）凡來函稿須加句點
（二）原紙須在一面書寫
（三）取錄與否概不寄還
（四）不予酬資亦不贈報

花國拾零

誌孫寶鳳 （世忠）

公餘消遣閒坐斗室。寂寞非常。伏思靑春幾何。不過瞬間耳。於客歲年終。忽逢友人之邀。偕遊於北市宜春。步入桂香妓館。余友爲介紹校書名寶鳳者。乃以義不容辭。友情難却。始破羞澀之囊而已。豈悉無意偶盤竟援良友。誠快事也。該校書係上海吳淞產也。雖年華雙拾惟面目淸俊不減笄年之美。裝束異常雅緻。舉止大方。無稍靑樓之惡習。談吐語詞文雅。非他人所能及也。況待於往來客者。不以富貴爲主岐視。果不苟也。余深悉該校書本係正門閨質。乃因遭遇不淑。幼拋慈親。被人拐誘。流落娼門。可憐復可悲。（諺言）紅顏多薄命。誠哉斯語也。嗚呼。天地造物何不平乎。留此如 花似玉妙齡女子。而墜於靑樓火坑之地也。噫良可悲也。語云『美人多作妾。名士不宜官』誠果是也。且該校書常以孝悌爲懷。終有善果。能如之何可。噫旣以 雲雨爲生涯不得不朝秦而暮楚。決非水性楊花之輩。該校書嘗曰。遊客不辭辛勞 而來過詢。願拜倒裙下者。大有人在。第其情之厚已足感。而一般甘其人之聰明富以情感。有如此者。故載諸報端。深願好遊諸公先生趨駕一覩

（投自日站）

憶仙姿 （秋萍）

傷別意。裊娜柳條新。□斷鵑聲啼婉轉。低徊無語顰眉顰。相顧淚沾巾。

如夢令

蕭索一燈如豆。憔悴腰圍消瘦。顆顆淚珠圓。儘任鮫綃濕透。深疚深疚。惹得者番眉皺。雨洒瀟湘紅豆。物也如人消瘦。獨日抱秦琴。彈出心絃傷透。知否。知否 珠淚裊殘雞。

滴點 （秀貞）

○研究學術的人。須記牢平地上造滿了房子。還可向空中發展。

○『法律』祗不過是有產階級的屛障罷了。

○任何東西 可以用×來代替。祗有牠不是任何所有的。

○思想如同潮水一樣。不可抵當。

○『戲』字。含有假的意思。

○佛老爺雖斷買賣心。這是商人的信條。

○監考先生說『考試是可以作弊的。但這是冒險的行動。有冒險精神的人儘管去做』。

◈ ◈ ◈

說力量 （行光）

（一）少數人的力量。不及多數人的力量。

（二）散漫的力量。不及有組織的力量。

（三）空談的力量。不及行動的力量。

（四）被動的力量。不及自動的力量。

（五）單用腦的力量。不及手腦並用的力量。

（六）假力量。不及眞力量。

（七）無目標的力量。不及有目標的力量。

（八）安樂舒服中所生的力量。不及大難臨頭生死關頭。非常時期中所生的力量。

（九）用腦指揮手的力量。不及用腦指揮手去運用物質的力量。

送禮比賽得優勝

親友有事贈送禮物如購買本行美術銀盾銀屏銀瓶等能受親友特別歡迎佈置於最重要之地位留作永久之紀念壓倒其他不美術之禮物無形中得到比賽之優勝

奉天
城內中街大西門裡 亨得利鐘表眼鏡行
城內中街 青年鐘表眼鏡行

清血解毒 喜肥力

凡人之生長皆賴乎血液之調流而血液之週流乃所以健康肢體舒展氣管之關要也故血液稍有虧損體質因之衰弱敵染力纖之而減少外毒遂乘虛而入即醫書所謂血勝毒則敗之血敗毒則勝之實斯理也然毒性不一毒質各異論毒之最烈者莫甚於花柳毒也輕則害及終身重則傳遺後嗣設治之不善即有性命之虞凱輯氏兄弟大醫生洞覩斯情實難袖手故採選上等清血解毒藥材經專門化學藥劑師提取精液毫無雜質藥性溫和而不猛效力宏富而不燥爲違和者易於飲服賀係清血藥之一大干也 凱輯氏兄弟大醫生聖藥喜肥力係清血解毒無上之佳品此藥功能清理血液洗除週身之濕毒及諸種潰瘡使病者添置白血球增加敵染力發達筋肉活潑血液專能滅逐毒質使毒循序而出不遺根基凡服此藥者定能脫離病域而登壽世非虛語也 凱輯氏兄弟大醫生內服清血解毒喜肥力

主治 清血解毒除濕化瘤。皮膚斑點。梅毒痂瘡。骨節疼痛。瘰症背瘡喉鼻腫。升頂歸後。梅性疥瘡。滑瘻腳氣。毒性結核。軟硬痞疾。血分不清。虧氣虧血。男婦各種。瘍瘟及婦女花柳梅毒症。或毒性。不孕或因毒閉經。或梅毒化胎。或子宮作潰。或毒串終身不孕。赤白帶下。月信差前差後或終日淋漓不止。以及脫落毛髮。頑毒痔瘡喉痛音啞。毒染耳聾。間或梅毒入骨。一經服用。百毒俱消。血液立清。元氣恢復身體繼之而壯設無病用之預防。或疎似之毒症。及直接傳染。均可服用。故西人每以凱輯氏兄弟大醫生聖藥喜肥力均贊爲清血解毒誠哉斯言也。

中華代理店

北平各大藥房均有出售 天津各大藥房均有出售 通州心順成 營口萬順成 營口義順成 綏中縣東和堂 義縣大增堂 錦縣福金生 唐山安大藥房 秦王島永織昌 山海關公和祥 煙台福興堂 興城德興昌 旅順仙芝堂 旅順大德堂 金州志義藥局 瓦房店天和堂 呼蘭河天和堂 蔣林站會榮祥

奉天日站恒濟堂 奉天北市場恒濟堂 奉天中西大藥房 奉天和盛泉 奉天裕慶德 奉天大吉祥 奉天萬生堂 奉天同利生 公主嶺三合公 四平街天德堂 開原德祥原 奉天義和堂 營口中西大藥房 營口義興成餘記 營口洪春堂 營口天和堂

千金寨德泰興 梨樹縣天德堂 本溪湖春和盛 安東仁盛東 安東福興東 鳳凰城大德生 蓋平盛春義 大石橋樂合祥 海城德增福 大連西崗廣和堂 大連西崗天和藥房 大連華泰藥房 大連華西藥房 烏凡壘盛發祥 橫道河子天合堂 熊岳新泰興 范家屯德慶和 溝帮子廣生堂

北鎮福隆永 吉林寶升堂 樺甸天益堂 吉林瑞發祥 吉林育生遠 吉林順義堂 吉林天益堂 吉林世德堂 吉林下九台 長春世德堂 長春世一堂 長春天和堂 長春城裡同德堂 洮南縣德慶仁 長春三馬路中西藥房 雞冠山德厚興 張家灣德泰增 雙城合長馥

雙城縣世昌增 雙城縣世一堂 蘆台大同仁 阿城縣世昌永 江省 泰華西藥商行 一面坡德和鈺 昂昂溪育升瑞 安達站萬春堂 公主嶺德泰祥 滿洲里德茂盛 呼蘭縣錦和彩 呼蘭復合堂 綏化縣和發福 綏化縣聚德西 富克永生藥房 富錦廣和發 佳木斯天德堂 西集廠百工藥店

通河縣同發德 甜草崗新來春 灤縣洪泰成 巴彥縣同發廣 巴彥縣信記書局 海倫天益恒 海倫久逢長 拜泉華昌照相館 拜泉英美煙公司 望奎新藥房 蘭西中西藥房 豐樂鎮通聚成 大來縣衛生藥房 海拉爾洪順堂 甯安縣永生堂 甯安縣振興堂 甯安縣萬生堂

鐵嶺福合盛 八面城德慶同 遼源德會慶 遼源歐美西號 雙城堡永德堂 大沽義和文記

設無處購買請將欵寄至駐華總發行哈爾濱道外泰華西藥商行立即奉上不致有誤價目每瓶洋一元五角每打十一元五

奉天鼓樓南鐘店代理 大成大藥房

有健康之婦女 產活潑之兒童 (1)

婦女服百齡機調經補血可產活潑之兒童

乳母服百齡機可使乳汁增多而濃厚小兒食之易長易大

小兒每天服百齡機少許雪白肥胖容易長成身體結實成一健全之國民

百齡機——上海白克路十四號九福製藥公司總發行

東三省總經理 奉天鼓樓南 五洲大藥房 自動電話四三六七

(各埠藥房均有出售)

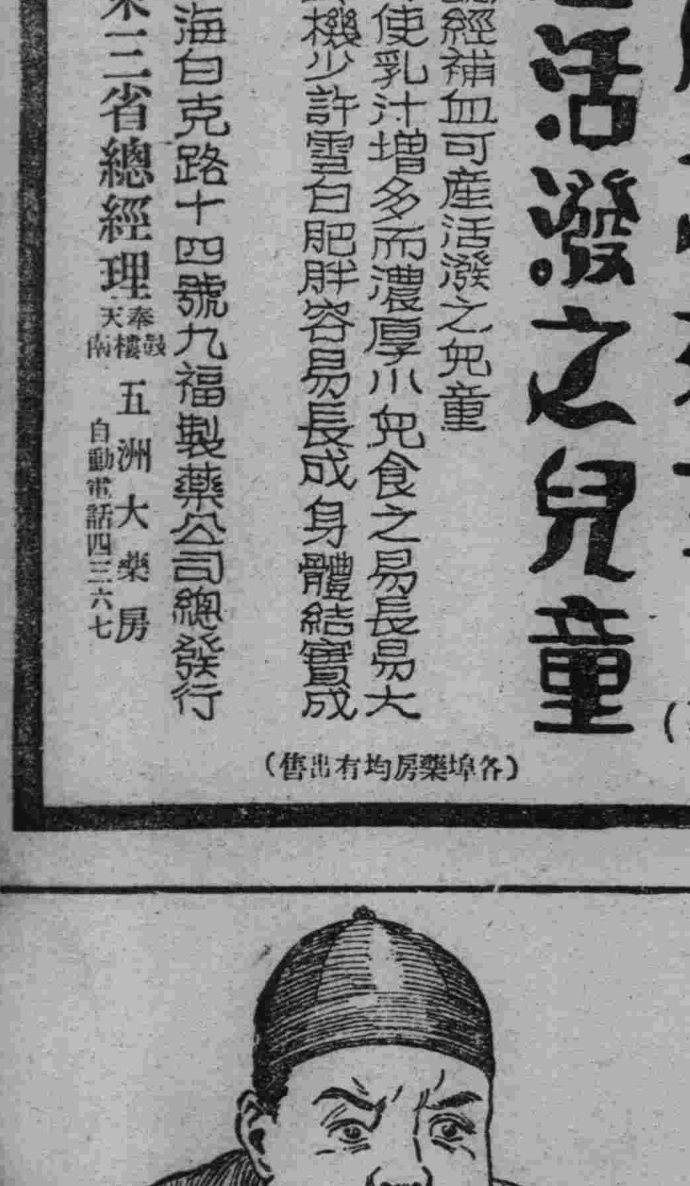

不要咳嗽 試此奇異新藥

韋廉士吸入止咳片

此片係韋廉士醫生藥局偉大發明爲近世新式科學藥品善治咳嗽傷風喉痛哮喘氣管支炎以及其他胸喉等疾

韋廉士醫生藥局久以韋廉士醫生紅色補丸及其他家庭良藥馳名于世茲以愼重研究悠久試驗之結果又出一種靈藥善治咳嗽傷風哮喘氣管支炎沙音失音吸烟喉患以及其他喉胸等症消痰順氣清理呼吸器官之痛瘀此類藥片製者固已不勘然能十分滿意者猶屬絕無其故實因藥僅入胃耳夫咳嗽之生非由於胃乃由於喉臆氣管與肺經是故治之之法當以直能接觸其病源爲上品韋廉士吸入止咳片即本此旨而爲直接治療之發明也 此止咳片噙在口中即發出芬香而具有治療力之氣體隨呼吸循環呼吸器官奏止瘀寧炎消痰順氣除滅病菌之偉效是則較之吞服藥丸藥水一直入胃鮮有觸及病根所在地者自爲較佳也

韋廉士吸入止咳片 如何奏效

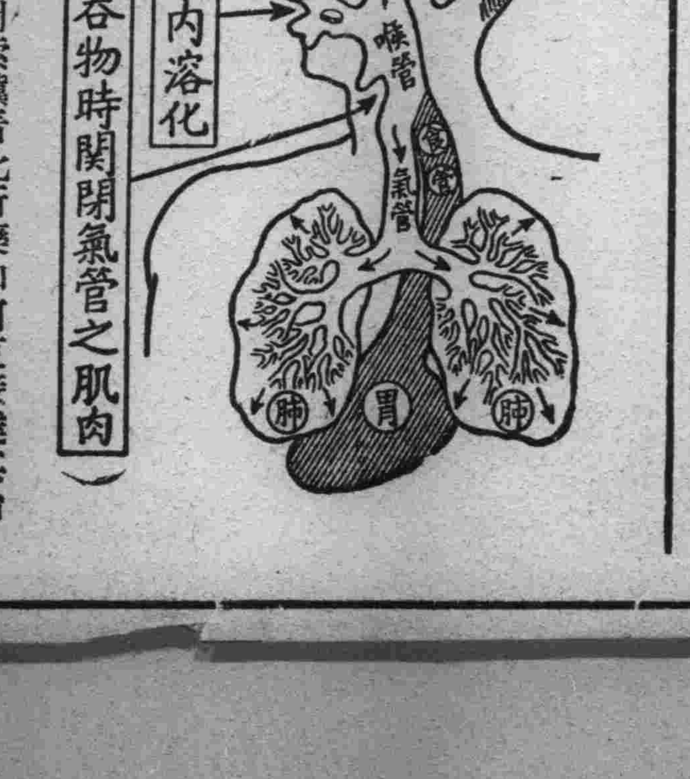

插圖解釋較之文字或較詳明請按圖索驥看此新藥如何直接達其治療力於呼吸器官圖中表示藥片地口中入咽喉氣管而達于肺其暗色部分爲食管與胃長箭頭所示之處係喉際籥門凡飲食下嚥此門即自動關閉由是可知治療能直接達氣管與肺者惟吸入之氣體耳韋廉士吸入止咳片噙于口中其氣體週循呼吸器全部與氣管膜由是奏止咳驅寒寬胸順喉之良效矣各藥房均有出售或直向上海江西路四五一號韋廉士醫生藥局購備每瓶一元郵費在內

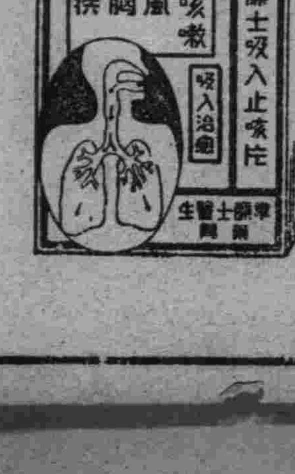

韋廉士吸入止咳片

乃韋廉士醫生出品之一

心曠神怡

天氣晴明。惠風和暢。倚欄曼立。默誦古詩。如吸大同牌香煙一支。則覺意態徜徉。繞卷芬芳。宛如仙子矣。

大同牌香煙 品質俱優美

東亞煙公司